

Правила благоустройства территории городского округа Красногорск Московской области

РАЗДЕЛ I Общие положения

Настоящие Правила благоустройства территории городского округа Красногорск Московской области (далее - Правила) разработаны в соответствии с Федеральным законом от 06.10.2003 № 131-ФЗ "Об общих принципах организации местного самоуправления в Российской Федерации", Федеральным Законом от 13 марта 2006 № 38-ФЗ "О рекламе", Федеральным Законом от 24 июня 1998 г. № 89-ФЗ "Об отходах производства и потребления", Федеральным Законом от 8 ноября 2007 г. № 257-ФЗ "Об автомобильных дорогах и о дорожной деятельности в Российской Федерации и о внесении изменений в отдельные законодательные акты Российской Федерации", Законом Московской области от 30.11.2004 № 161/2004-ОЗ "О государственном административно-техническом надзоре и административной ответственности за правонарушения в сфере благоустройства, содержания объектов и производства работ на территории Московской области", Законом Московской области от 30.12.2014 № 191/2014-ОЗ "О благоустройстве в Московской области", Законом Московской области от 24 июля 2014 г. № 106/2014-ОЗ "О перераспределении полномочий между органами местного самоуправления муниципальных образований Московской области и органами государственной власти Московской области", Законом Московской области от 07.03.2014 № 16/2014-ОЗ «Об обеспечении тишины и покоя граждан на территории Московской области», Методическими рекомендациями по разработке правил благоустройства муниципальных образований Московской области Министерства жилищно-коммунального хозяйства Московской области, на основании Устава городского округа Красногорск Московской области, нормативных правовых актов Российской Федерации, нормативно-технических документов Российской Федерации.

Статья 1. Предмет регулирования и задачи Правил благоустройства территории городского округа Красногорск Московской области

1. Настоящие Правила благоустройства городского округа Красногорск (далее – городской округ) устанавливают единые нормы и требования в сфере благоустройства, в том числе требования к созданию, содержанию, развитию объектов и элементов благоустройства, расположенных на территории городского округа, в том числе требования по содержанию зданий (включая жилые дома), сооружений и земельных участков, на которых они расположены, к внешнему виду фасадов и ограждений соответствующих зданий и сооружений, перечень работ по благоустройству (включая освещение улиц, уборку и озеленение территории, установку указателей с наименованиями улиц и номерами домов, размещение и содержание малых архитектурных форм) и периодичность их выполнения, порядок участия собственников зданий (помещений в них), строений и сооружений в благоустройстве прилегающих территорий, обязательные к исполнению для органов местного самоуправления, юридических и физических лиц, являющихся собственниками, правообладателями расположенных на территории городского округа земельных участков, зданий, строений и сооружений, в том числе для юридических лиц, обладающих указанными объектами на праве хозяйственного ведения или оперативного управления, а также требования к обеспечению чистоты и порядка на территории городского округа.

2. Основные задачи настоящих Правил заключаются в обеспечении:

- а) формирования единого облика городского округа;
- б) создания, содержания и развития объектов благоустройства городского округа;
- в) доступности территорий общего пользования;
- г) сохранности объектов благоустройства;
- д) комфортного и безопасного проживания граждан.

Статья 2. Объекты благоустройства

Объектами благоустройства являются:

- территория городского округа с расположенными на ней элементами благоустройства в границах:

- а) земельных участков, находящихся в частной собственности;
- б) земельных участков, находящихся в федеральной собственности;
- в) земельных участков, находящихся в собственности Московской области;
- г) земельных участков, находящихся в муниципальной собственности;
- д) земельных участков и земель, государственная собственность на которые не разграничена.

Статья 3. Основные понятия

В целях настоящих Правил используются следующие основные понятия:

автомобильная дорога общего пользования - дорога, предназначенная для движения транспортных средств неограниченного круга лиц. Это объект транспортной инфраструктуры, предназначенный для движения транспортных средств и включающий в себя земельные участки в границах полосы отвода автомобильной дороги и расположенные на них или под ними конструктивные элементы (дорожное полотно, дорожное покрытие и подобные элементы) и дорожные сооружения, являющиеся ее технологической частью, защитные дорожные сооружения, искусственные дорожные сооружения, производственные объекты, элементы обустройства автомобильных дорог;

автомобильная дорога общего пользования местного значения городского округа - автомобильная дорога общего пользования в границах городского округа, за исключением автомобильных дорог общего пользования федерального, регионального или межмуниципального значения, частных автомобильных дорог;

благоустройство - комплекс мероприятий по созданию и развитию, в том числе по проектированию, объектов благоустройства, направленный на обеспечение и повышение комфортности и безопасности условий жизнедеятельности граждан, улучшение состояния и эстетического восприятия территории городского округа;

бункер-накопитель - стандартная емкость для сбора крупногабаритных и других отходов объемом более 2 кубических метров;

вывоз отходов (мусора) - выгрузка отходов (мусора) из контейнеров, загрузка бункеров-накопителей в специализированный транспорт, зачистка контейнерных площадок и подъездов к ним от просыпавшихся отходов и транспортировка его с мест накопления отходов на объект организации, осуществляющей деятельность по размещению, переработке и утилизации отходов в соответствии с Законодательством Российской Федерации (мусороперегрузочные станции, мусоросжигательные заводы, полигоны захоронения и т.п.);

график вывоза отходов (мусора) - информация, в том числе составная часть договора на вывоз отходов, с указанием места (адреса), объема и времени вывоза отходов;

газон - элемент благоустройства, представляющий собой искусственно созданный участок поверхности, в том числе с травяным покрытием и возможным размещением зеленых насаждений и парковых сооружений;

дождеприемный колодец - сооружение на канализационной сети, предназначенное для приема и отвода дождевых и талых вод;

договор на вывоз отходов - письменное соглашение, заключенное между заказчиком и подрядной специализированной организацией на вывоз отходов;

домовладение - жилой дом (часть жилого дома) и примыкающие к нему и (или) отдельно стоящие на общем с жилым домом (частью жилого дома) земельном участке надворные постройки (гараж, баня (сауна), бассейн, теплица (зимний сад), помещения для содержания домашнего скота и птицы, иные объекты);

дорожное покрытие - одно или многослойная верхняя часть дорожной одежды, устраиваемая на дорожном основании, непосредственно воспринимающая нагрузки от

транспортных средств и предназначенная обеспечивать заданные эксплуатационные требования и защищать дорожные основания от воздействия атмосферных факторов;

дворовая территория - сформированная территория, прилегающая к одному или нескольким многоквартирным домам и находящаяся в общем пользовании проживающих в нем лиц, или общественным зданиям и обеспечивающая их функционирование. На дворовой территории, многоквартирных домов размещаются детские площадки, места для отдыха, сушки белья, парковки автомобилей, зеленые насаждения и иные объекты общественного пользования;

защитные дорожные сооружения - сооружения, к которым относятся элементы озеленения, имеющие защитное значение; заборы; устройства, предназначенные для защиты автомобильных дорог от снежных лавин; шумозащитные и ветрозащитные устройства; подобные сооружения;

земляные работы - работы, связанные со вскрытием грунта на глубину более 30 сантиметров (за исключением пахотных работ), забивкой и погружением свай при возведении объектов и сооружений всех видов, подземных и наземных инженерных сетей, коммуникаций, а равно отсыпка грунтом на высоту более 50 сантиметров;

зеленые насаждения - древесная, древесно-кустарниковая, кустарниковая и травянистая растительность как искусственного, так и естественного происхождения;

информационный стенд дворовой территории - вид средства размещения информации (конструкция), размещаемый на дворовой территории, предназначенный для распространения социально значимой информации;

искусственные дорожные сооружения – сооружения, предназначенные для движения транспортных средств, пешеходов и прогона животных в местах пересечения автомобильных дорог иными автомобильными дорогами, водотоками, оврагами, в местах, которые являются препятствиями для такого движения, прогона (зимники, мосты, переправы по льду, путепроводы, трубопроводы, тоннели, эстакады, подобные сооружения);

капитальный ремонт автомобильной дороги - комплекс работ по замене и (или) восстановлению конструктивных элементов автомобильной дороги, дорожных сооружений и (или) их частей, выполнение которых осуществляется в пределах установленных допустимых значений и технических характеристик класса и категории автомобильной дороги и при выполнении которых затрагиваются конструктивные и иные характеристики надежности и безопасности автомобильной дороги и не изменяются границы полосы отвода автомобильной дороги;

капитальный ремонт объектов капитального строительства - замена и (или) восстановление строительных конструкций объектов капитального строительства или элементов таких конструкций, за исключением несущих строительных конструкций; замена и (или) восстановление систем инженерно-технического обеспечения и сетей инженерно-технического обеспечения объектов капитального строительства или их элементов, а также замена отдельных элементов несущих строительных конструкций на аналогичные или иные улучшающие показатели таких конструкций элементы и (или) восстановление указанных элементов;

контейнер - стандартная емкость для сбора отходов объемом до 2 кубических метров включительно;

компенсационное озеленение - воспроизводство зеленых насаждений взамен уничтоженных или поврежденных;

контейнерная площадка - место накопления твердых коммунальных отходов, обустроенное в соответствии с требованиями законодательства Российской Федерации в области охраны окружающей среды и законодательства Российской Федерации в области обеспечения санитарно-эпидемиологического благополучия населения и предназначенное для размещения контейнеров (в том числе для раздельного накопления), контейнеров для опасных отходов и бункеров-накопителей;

отходы производства и потребления (далее - отходы) - вещества или предметы, которые образованы в процессе производства, выполнения работ, оказания услуг или в процессе потребления, которые удаляются, предназначены для удаления или подлежат удалению;

некапитальные объекты – объекты, для размещения которых не требуется оформление разрешения на строительство, выполненные из легковозводимых конструкций без заглубленных фундаментов, коммуникаций и подземных сооружений, сезонного или вспомогательного назначения, в том числе летние павильоны, небольшие склады, а также торговые киоски, павильоны и иные объекты мелкорозничной торговли, теплицы, парники, беседки, остановочные павильоны, наземные туалетные кабины, боксовые гаражи, другие подобные сооружения;

нормируемый (обязательный) комплекс элементов благоустройства дворовой территории - минимальное сочетание элементов благоустройства, включающее в себя детскую площадку, контейнерную площадку, элементы озеленения, источники света, площадку автостоянки, информационный стенд дворовой территории. Нормируемый (обязательный) комплекс элементов благоустройства дворовой территории предусматривается при проектировании новых и реконструкции имеющихся дворовых территорий;

ночное время - период времени с 23:00 до 07:00 часов по Московскому времени;

обезвреживание отходов - уменьшение массы отходов, изменение их состава, физических и химических свойств (включая сжигание и (или) обеззараживание на специализированных установках) в целях снижения негативного воздействия отходов на здоровье человека и окружающую среду;

объекты благоустройства - территория городского округа, на которой осуществляется деятельность по благоустройству: площадки, дворы, кварталы, функционально-планировочные образования, а также территории, выделяемые по принципу единой градостроительной регламентации (охранные зоны) или визуально-пространственного восприятия (площадь с застройкой, улица с прилегающей территорией и застройкой), другие территории городского округа;

объекты дорожного сервиса – здания, строения, сооружения, иные объекты, предназначенные для обслуживания участников дорожного движения по пути следования (автозаправочные станции, автостанции, автовокзалы, гостиницы, кемпинги, мотели, пункты общественного питания, станции технического обслуживания, подобные объекты, а также необходимые для их функционирования места отдыха и стоянки транспортных средств);

объекты (средства) наружного освещения – осветительные приборы наружного освещения (светильники, прожекторы), которые могут устанавливаться на улицах, площадях, в подземных пешеходных переходах, в транспортных тоннелях, на специально предназначенных для такого освещения опорах, опорах контактной сети электрифицированного транспорта, стенах, перекрытиях зданий и сооружений, парапетах, ограждениях мостов и транспортных эстакад, на металлических, железобетонных и других конструкциях зданий, строений и сооружений и в иных местах общественного пользования;

периоды времени, в которые не допускается нарушение тишины и покоя граждан, – временные интервалы в соответствии со ст.2 Закона Московской области от 07.03.2014 № 16/2014-ОЗ «Об обеспечении тишины и покоя граждан на территории Московской области»;

повреждение зеленых насаждений - механическое, химическое и иное повреждение надземной части и корневой системы зеленых насаждений, не влекущее прекращение роста. Повреждением является загрязнение зеленых насаждений либо почвы в корневой зоне нефтепродуктами, иными вредными или пачкающими веществами;

полоса отвода автомобильной дороги - земельные участки (независимо от категории земель), которые предназначены для размещения конструктивных элементов автомобильной дороги, дорожных сооружений и на которых располагаются или могут располагаться объекты дорожного сервиса;

проект благоустройства - документация, содержащая материалы в текстовой и графической форме и определяющая проектные решения (в том числе цветовые) по благоустройству территории и иных объектов благоустройства;

развитие объекта благоустройства - осуществление работ, направленных на создание новых или повышение качественного состояния существующих элементов или объектов благоустройства;

реестр объектов размещения отходов - информационный ресурс, содержащий в себе совокупность данных об объектах размещения отходов, заключенных договорах на вывоз

отходов и размещение отходов, категории отходов, адреса, наименования организаций, осуществляющих сбор, перемещение, размещение, хранение и утилизацию отходов, данные об оборудованных площадках временного хранения отходов и иные данные, характеризующие состояние сбора, накопления, хранения, размещения, перемещения, обезвреживания и утилизации отходов;

реконструкция автомобильной дороги - комплекс работ, при выполнении которых осуществляется изменение параметров автомобильной дороги, ее участков, ведущее к изменению класса и (или) категории автомобильной дороги либо влекущее за собой изменение границы полосы отвода автомобильной дороги;

реконструктивные работы - работы по частичному изменению внешних поверхностей объектов капитального строительства (модернизация фасадов, устройство навесов, тамбуров, витрин, изменение конфигурации крыши, ремонт, утепление и облицовка фасадов и другие), если такие изменения не затрагивают конструктивные и другие характеристики их надежности и безопасности и не превышают предельные параметры разрешенного строительства, реконструкции, установленные Градостроительным кодексом Российской Федерации;

ремонт автомобильной дороги - комплекс работ по восстановлению транспортно-эксплуатационных характеристик автомобильной дороги, при выполнении которых не затрагиваются конструктивные и иные характеристики надежности и безопасности автомобильной дороги;

сбор отходов - прием отходов в целях их дальнейшей обработки, утилизации, обезвреживания, размещения лицом, осуществляющим их обработку, утилизацию, обезвреживание, размещение;

сбор мусора - комплекс мероприятий, связанных с очисткой мусорокамер, заполнением контейнеров и зачисткой контейнерных площадок работниками организаций, осуществляющих уборку на основании договора с собственниками (правообладателями) контейнерных площадок, контейнеров, мусорокамер;

санитарная очистка территории - зачистка территорий, сбор, вывоз и утилизация (обезвреживание) отходов;

сезонные (летние) кафе - временные сооружения или временные конструкции, установленные и оборудованные в соответствии с порядком, предусмотренным в городском округе и предназначенные для дополнительного обслуживания питанием и отдыха, непосредственно примыкающие к капитальному зданию, строению, сооружению или находящиеся в непосредственной близости от здания, строения, сооружения, в котором осуществляется деятельность по оказанию услуг общественного питания предприятием общественного питания;

содержание объекта благоустройства - обеспечение чистоты, поддержание в надлежащем техническом, физическом, санитарном и эстетическом состоянии объектов благоустройства, их отдельных элементов,

средства размещения информации - конструкции, сооружения, технические приспособления, художественные элементы и другие носители, предназначенные для распространения информации, за исключением рекламных конструкций;

текущий ремонт объектов капитального строительства - систематически проводимые работы по предупреждению преждевременного износа конструкций, отделки (в том числе окраски), инженерного оборудования, а также работы по устранению мелких повреждений и неисправностей;

улица - обустроенная или приспособленная и используемая для движения транспортных средств и пешеходов полоса земли, либо поверхность искусственного сооружения, находящаяся в пределах населенных пунктов, в том числе магистральная дорога скоростного и регулируемого движения, пешеходная и парковая дорога, дорога в научно-производственных, промышленных и коммунально-складских зонах (районах);

уничтожение зеленых насаждений - повреждение зеленых насаждений, повлекшее прекращение их роста;

урна - стандартная емкость для сбора отходов объемом до 0,5 кубических метров включительно;

утилизация (обезвреживание) мусора и отходов - обработка мусора различными технологическими методами на специализированных установках с целью предотвращения вредного воздействия на здоровье человека и окружающую среду;

фасад - наружная, внешняя поверхность объекта капитального строительства, включающая архитектурные элементы и детали (балконы, окна, двери, колоннады и др.);

цветник - элемент благоустройства, включающий в себя участок поверхности любой формы и размера, занятый посеянными или высаженными цветочными растениями;

элементы объекта благоустройства - конструктивные и функциональные составляющие объектов благоустройства, определяющие их внешний вид, обеспечивающие визуальное восприятие объектов благоустройства в соответствии с их функциональным назначением;

элементы обустройства автомобильных дорог - сооружения, к которым относятся дорожные знаки, дорожные ограждения, светофоры, устройства для регулирования дорожного движения, работающие в автоматическом режиме специальные технические средства, имеющие функции фото- и киносъемки, видеозаписи для фиксации нарушений правил дорожного движения, сохранности автомобильных дорог и сбора платы в счет возмещения вреда, причиняемого автомобильным дорогам общего пользования местного значения транспортными средствами, имеющими разрешенную максимальную массу свыше 5 тонн, места отдыха, остановочные пункты, объекты, предназначенные для освещения автомобильных дорог, пешеходные дорожки, пункты весового и габаритного контроля транспортных средств, пункты взимания платы, стоянки (парковки) транспортных средств, сооружения, предназначенные для охраны автомобильных дорог и искусственных дорожных сооружений, тротуары, другие предназначенные для обеспечения дорожного движения, в том числе его безопасности, сооружения, за исключением объектов дорожного сервиса.

Статья 4. Благоустройство территорий городского округа

1. Собственники (правообладатели) земельных участков осуществляют содержание и мероприятия по развитию благоустройства в границах земельных участков, принадлежащих им на праве собственности или на ином вещном праве.

2. Содержание территорий городского округа и мероприятия по развитию благоустройства осуществляются в соответствии с Законодательством Российской Федерации, Законодательством Московской области о социальной защите инвалидов, настоящими правилами.

3. Требования по оснащению элементов благоустройства техническими приспособлениями для беспрепятственного доступа к ним и их использования инвалидами и другими маломобильными группами населения, установленные настоящими правилами, применяются исключительно ко вновь вводимым в эксплуатацию или прошедшим реконструкцию объектам.

4. При вводе в эксплуатацию или реконструкции элементов благоустройства может быть предусмотрено их оснащение программно-техническими комплексами видеонаблюдения в соответствии с техническими требованиями и правилами подключения, установленными уполномоченным органом.

5. Не допускается размещение программно-технических комплексов видеонаблюдения на архитектурных деталях, элементах декора, поверхностях с ценной архитектурной отделкой, а также их крепление, ведущее к повреждению архитектурных поверхностей.

6. Программно-технические комплексы видеонаблюдения, в случае их установки, должны быть очищены от загрязнений, веток, листвы, по мере необходимости корпус программно-технического комплекса видеонаблюдения должен очищаться от ржавчины и быть окрашенным.

Статья 5. Элементами благоустройства в целях настоящих Правил являются:

- 1) улично-дорожная сеть;
- 2) улицы и дороги;
- 3) площади;

- 4) пешеходные переходы;
- 5) технические зоны транспортных, инженерных коммуникаций, инженерные коммуникации, водоохранные зоны;
- 6) детские площадки;
- 7) площадки отдыха;
- 8) спортивные площадки;
- 9) контейнерные площадки;
- 10) строительные площадки;
- 11) площадки для выгула животных;
- 12) площадки для дрессировки собак;
- 13) площадки автостоянок, размещение и хранение транспортных средств на территории муниципальных образований;
- 14) архитектурно-художественное освещение;
- 15) источники света;
- 16) средства размещения информации и рекламные конструкции;
- 17) сезонные (летние) кафе;
- 18) ограждения (заборы);
- 19) элементы объектов капитального строительства;
- 20) малые архитектурные формы;
- 21) элементы озеленения;
- 22) уличное коммунально-бытовое и техническое оборудование;
- 23) водные устройства;
- 24) зоны отдыха (парки, сады, бульвары, скверы).

Статья 6. Требования к благоустройству внешних поверхностей объектов капитального строительства

1. Содержание и ремонт внешних поверхностей объектов капитального строительства (в том числе крыш, фасадов, архитектурно-декоративных деталей (элементов) фасадов, входных групп, цоколей, террас), а также размещаемых на них конструкций и оборудования осуществляется в соответствии с правилами и требованиями к содержанию внешних поверхностей объектов капитального строительства в городском округе и размещаемых на них конструкций и оборудования, установленными нормативными правовыми актами Российской Федерации и Московской области.

2. Содержание и ремонт внешних поверхностей объектов капитального строительства, а также размещаемых на них конструкций и оборудования (за исключением рекламных и информационных конструкций) осуществляются собственниками или владельцами названных объектов капитального строительства (помещений в них).

3. Содержание и ремонт рекламных и информационных конструкций, размещаемых на внешних поверхностях объектов капитального строительства, осуществляются собственниками или владельцами названных рекламных и информационных конструкций.

4. При нарушении собственниками (правообладателями) нежилых объектов капитального строительства (помещений в них), являющимися юридическими лицами (индивидуальными предпринимателями), установленных требований, правил осуществления ремонта внешних поверхностей объектов капитального строительства, в том числе сроков, ремонт указанных внешних поверхностей объектов капитального строительства осуществляется указанными собственниками (правообладателями) в соответствии с предписанием уполномоченного органа.

Статья 7. Улично-дорожная сеть

1. Основными элементами улично-дорожной сети являются улицы, проспекты, переулки, проезды, набережные, площади, тротуары, пешеходные и велосипедные дорожки, а также искусственные и защитные дорожные сооружения, элементы обустройства. Проектирование благоустройства возможно производить на сеть улиц определенной категории, отдельную

улицу или площадь, часть улицы или площади, транспортное сооружение.

2. Разработка проекта благоустройства на территориях транспортных и инженерных коммуникаций городского округа проводится с учетом законодательства, обеспечивая условия безопасности населения, условия доступности для инвалидов и других маломобильных групп населения, а также защиту прилегающих территорий от воздействия транспорта и инженерных коммуникаций. Размещение подземных инженерных сетей в границах улично-дорожной сети ведется преимущественно в проходных коллекторах.

Статья 8. Улицы и дороги

1. Мероприятия, направленные на обустройство автомобильных дорог общего пользования местного значения осуществляются в части, не противоречащей Федеральному Закону от 8 ноября 2007 г. № 257-ФЗ "Об автомобильных дорогах и о дорожной деятельности в Российской Федерации и о внесении изменений в отдельные законодательные акты Российской Федерации", законодательству Российской Федерации о социальной защите инвалидов и иным нормативным правовым актам Российской Федерации и нормативно-техническим документам, устанавливающим требования к автомобильным дорогам общего пользования местного значения.

2. Улицы и дороги включают в себя следующие элементы благоустройства: твердые виды покрытия дорожного полотна и тротуаров, элементы сопряжения поверхностей, озеленение вдоль улиц и дорог, ограждения опасных мест, осветительное оборудование, носители информации дорожного движения (дорожные знаки, разметка, светофорные устройства).

3. Виды и конструкции дорожного покрытия проектируются с учетом категории улицы и обеспечением безопасности движения.

4. При разработке проектов озеленения улиц и дорог, минимальные расстояния от зеленых насаждений до сетей подземных коммуникаций и прочих сооружений устанавливаются в соответствии со строительными нормами и правилами.

5. При разработке проекта озеленения улиц и дорог предусматривается увеличение буферных зон между краем проезжей части и ближайшим рядом деревьев. За пределами зоны риска необходимо высаживать специально выращиваемые для таких объектов растения. Перечень растений утверждается уполномоченным центральным исполнительным органом государственной власти Московской области.

6. Для освещения магистральных улиц на участках между пересечениями, на эстакадах, мостах и путепроводах опоры светильников должны быть расположены с двухсторонней расстановкой (симметрично или в шахматном порядке). Светильники могут располагаться по обеим сторонам улицы (что предпочтительнее), либо по оси разделительной полосы.

Статья 9. Содержание и эксплуатация дорог

1. Содержание автомобильной дороги - комплекс работ по поддержанию надлежащего технического состояния автомобильной дороги, оценке ее технического состояния, а также по организации и обеспечению безопасности дорожного движения.

2. Содержание автомобильной дорог выполняется в течении всего года (с учетом сезона). На всем протяжении дороги выполняется комплекс работ по уходу за дорожными сооружениями и полосой отвода, по профилактике и устранению постоянно возникающих мелких повреждений, по организации и обеспечению безопасности движения и озеленению дороги.

3. Задача содержания состоит в обеспечении сохранности дороги и дорожных сооружений и поддержании их состояния в соответствии с требованиями, допустимыми по условиям обеспечения непрерывного и безопасного движения в любое время года.

Статья 10. Площади

1. По функциональному назначению площади подразделяются на: главные (у зданий органов власти, общественных организаций); приобъектные (у театров, памятников, кинотеатров, музеев, торговых центров, стадионов, парков, рынков и др.); общественно-транспортные (у вокзалов, на въездах); мемориальные (у памятных объектов или мест); площади транспортных развязок.

2. При разработке проекта благоустройства обеспечивается максимально возможное разделение пешеходного и транспортного движения, основных и местных транспортных потоков, беспрепятственное пользование инвалидами и другими маломобильными группами населения объектами благоустройства.

3. Территории площадей включают: проезжую часть, пешеходную часть, участки и территории озеленения. При многоуровневой организации пространства площади пешеходная часть частично или полностью совмещается с поверхностью земли, а в подземном уровне в зоне внеуличных пешеходных переходов размещаются остановки и станции массового транспорта, места для парковки легковых автомобилей, инженерное оборудование и коммуникации, погрузочно-разгрузочные площадки, туалеты, площадки с контейнерами для сбора отходов.

4. В зависимости от функционального назначения площади на ней размещаются следующие дополнительные элементы благоустройства:

а) на главных, приобъектных, мемориальных площадях - произведения монументально-декоративного искусства, водные устройства (фонтаны);

б) на общественно-транспортных площадях - остановочные павильоны, некапитальные объекты мелкорозничной торговли, питания, бытового обслуживания, средства наружной рекламы и информации.

5. Виды покрытия пешеходной части площади должны предусматривать возможность проезда автомобилей специального назначения (пожарных, аварийных, уборочных и др.), временной парковки легковых автомобилей.

6. Места возможного проезда и временной парковки автомобилей на пешеходной части площади выделяются цветом или фактурой покрытия, мобильным озеленением (контейнеры, вазоны), переносными ограждениями.

7. При озеленении площади используется периметральное озеленение, насаждения в центре площади (сквер или островок безопасности), а также совмещение этих приемов. В условиях исторической среды населенного пункта или сложившейся застройки возможно применение мобильных приемов озеленения. Озеленение островка безопасности в центре площади осуществляется в виде партерного озеленения или высоких насаждений с учетом необходимого угла видимости для водителей.

Статья 11. Пешеходные переходы

1. Пешеходные переходы размещаются в местах пересечения основных пешеходных коммуникаций с улицами и дорогами. Пешеходные переходы проектируются в одном уровне с проезжей частью улицы (наземные) либо вне уровня проезжей части улицы - внеуличные (надземные и подземные) с учетом особых потребностей инвалидов и других маломобильных групп населения.

2. При размещении наземного пешеходного перехода на улицах нерегулируемого движения обеспечивается треугольник видимости, в зоне которого не допускается размещение строений, некапитальных нестационарных сооружений, рекламных щитов, зеленых насаждений высотой более 0,5 м. Стороны треугольника имеют следующие размеры: 8 x 40 м при разрешенной скорости движения транспорта 40 км/ч; 10 x 50 м - при скорости 60 км/ч.

3. Обязательный перечень элементов благоустройства наземных пешеходных переходов включает: дорожную разметку, пандусы для съезда с уровня тротуара на уровень проезжей части, осветительное оборудование.

4. Для улучшения условий видимости на пешеходных переходах в одном уровне рекомендуется использовать светильники с источниками света, отличающимися по цветности от источников света в установке улицы или дороги, на которой они расположены. При этом должны использоваться светильники той же внешней формы, что и на остальных участках улицы или дороги.

РАЗДЕЛ II. Благоустройство на территориях общественного назначения

Статья 12. Требования к территориям общественного назначения.

1. Объектами нормирования благоустройства на территориях общественного назначения являются: общественные пространства населенного пункта, участки и зоны общественной застройки, которые в различных сочетаниях формируют все разновидности общественных территорий городского округа (центры общегородского и локального значения, многофункциональные, примагистральные и специализированные общественные зоны городского округа).

2. На территориях общественного назначения при благоустройстве необходимо обеспечивать: открытость и проницаемость территорий для визуального восприятия (отсутствие глухих оград), условия беспрепятственного передвижения населения (включая маломобильные группы), приемы поддержки исторически сложившейся планировочной структуры и масштаба застройки, достижение стилевого единства элементов благоустройства с окружающей средой населенного пункта.

3. Проекты благоустройства территорий общественных пространств разрабатываются на основании предварительных предпроектных исследований, определяющих потребности жителей и возможные виды деятельности на данной территории. Используются для реализации проекты, обеспечивающие высокий уровень комфорта пребывания, визуальную привлекательность среды, экологическую обоснованность, рассматривающие общественные пространства как места коммуникации и общения, способные привлекать посетителей, и обеспечивающие наличие возможностей для развития предпринимательства.

4. Перечень конструктивных элементов внешнего благоустройства на территориях общественного назначения включает: твердые виды покрытия, элементы сопряжения поверхностей, озеленение, скамьи, урны и малые контейнеры для отходов, уличное техническое оборудование, осветительное оборудование, оборудование архитектурно-декоративного освещения, носители информации, элементы защиты участков озеленения (металлические ограждения, специальные виды покрытий и т.п.).

5. Рекомендуется на территориях общественного назначения размещение произведений декоративно-прикладного искусства, декоративных водных устройств.

Статья 13. Благоустройство на территориях жилого назначения

1. Объектами благоустройства на территориях жилого назначения являются: общественные пространства, земельные участки многоквартирных домов, детских садов, школ, постоянного и временного хранения автотранспортных средств, которые в различных сочетаниях формируют жилые группы, микрорайоны, жилые районы.

2. Общественные пространства на территориях жилого назначения формируются системой пешеходных коммуникаций, участков учреждений обслуживания жилых групп, микрорайонов, жилых районов и озелененных территорий общего пользования.

3. Перечень элементов благоустройства на территории пешеходных коммуникаций и участков учреждений обслуживания включает: твердые виды покрытия, элементы сопряжения поверхностей, урны, малые контейнеры для мусора, осветительное оборудование, носители информации.

4. Возможно размещение средств наружной рекламы, некапитальных нестационарных сооружений.

5. Территория общественных пространств на территориях жилого назначения делится на зоны, предназначенные для выполнения определенных функций: рекреационная, транспортная, хозяйственная и т.д. При ограничении по площади общественных пространств на территориях жилого назначения допускается учитывать расположенных в зоне пешеходной доступности функциональные зоны и площади.

6. При невозможности одновременного размещения в общественных пространствах на территориях жилого назначения рекреационной и транспортной функций приоритет в использовании территории отдается рекреационной функции. При этом для решения транспортной функции применяются специальные инженерно-технические сооружения (подземные/надземные паркинги).

7. Безопасность общественных пространств на территориях жилого назначения обеспечивается их просматриваемостью со стороны окон жилых домов, а также со стороны прилегающих общественных пространств в сочетании с освещенностью.

8. Проектирование благоустройства участков жилой застройки производится с учетом коллективного или индивидуального характера пользования придомовой территорией, учитываются особенности благоустройства участков жилой застройки при их размещении в составе исторической застройки, на территориях высокой плотности застройки, вдоль магистралей, на реконструируемых территориях.

9. На территории земельного участка многоквартирных домов с коллективным использованием придомовой территорией (многоквартирная застройка) предусматриваются: транспортный проезд (проезды), пешеходные коммуникации (основные, второстепенные), площадки (для игр детей дошкольного возраста, отдыха взрослых, установки мусоросборников, гостевых автостоянок, при входных группах), озелененные территории. Если размеры территории участка позволяют, в границах участка размещаются спортивные площадки и площадки для игр детей школьного возраста, площадки для выгула собак.

10. Перечень элементов благоустройства на территории участка жилой застройки коллективного пользования включает: твердые виды покрытия проезда, различные виды покрытия площадок, элементы сопряжения поверхностей, оборудование площадок, озеленение, осветительное оборудование.

11. При размещении жилых участков вдоль магистральных улиц не допускается со стороны улицы их сплошное ограждение и размещение площадок (детских, спортивных, для установки мусоросборников).

12. При озеленении территории детских садов и школ не используются растения с ядовитыми плодами, а также с колючками и шипами.

13. Перечень элементов благоустройства на участке длительного и кратковременного хранения автотранспортных средств включает: твердые виды покрытия, элементы сопряжения поверхностей, ограждения, урны или малые контейнеры для мусора, осветительное оборудование, информационное оборудование (указатели).

Статья 14. Технические зоны транспортных, инженерных коммуникаций, инженерные коммуникации, водоохранные зоны

1. На территории городского округа предусматриваются следующие виды технических (охранно-эксплуатационных) зон, выделяемые линиями градостроительного регулирования:

а) магистральных коллекторов и трубопроводов;

б) кабелей высокого и низкого напряжения, слабых токов, линий высоковольтных передач, метрополитена, в том числе мелкого заложения.

2. На территории выделенных технических (охранных) зон магистральных коллекторов и трубопроводов, кабелей высокого, низкого напряжения и слабых токов, линий высоковольтных передач не допускается прокладка транспортно-пешеходных коммуникаций с твердыми видами покрытий, установка осветительного оборудования, средств наружной рекламы и информации, устройство площадок (детских, отдыха, стоянок автомобилей, установки мусоросборников), возведение любых видов сооружений, в том числе некапитальных нестационарных, кроме технических, имеющих отношение к обслуживанию и эксплуатации проходящих в технической зоне коммуникаций.

3. В зоне линий высоковольтных передач напряжением менее 110 кВ. возможно размещение площадок для выгула и дрессировки собак.

4. Озеленение проектируется в виде цветников и газонов по внешнему краю зоны, далее - в виде посадок кустарников с поверхностной (неглубокой) корневой системой.

5. На территории технических зон метрополитена, по согласованию с уполномоченными структурами метрополитена, возможна организация бульваров, скверов, участков зеленых насаждений (все насаждения - с неглубокой, поверхностной корневой системой), установка некапитальных нестационарных сооружений, размещение площадок для стоянок автомобилей и выгула собак. Площадки для выгула собак располагаются не ближе 5,0 м от красных линий улиц и дорог.

6. Благоустройство полосы отвода железной дороги проектируется с учетом действующих строительных норм и правил.

7. Береговая линия (граница водного объекта) определяется для:

а) реки, ручья, канала, озера, обводненного карьера - по среднемноголетнему уровню вод в период, когда они не покрыты льдом;

б) пруда, водохранилища - по нормальному подпорному уровню воды;

в) болота - по границе залежи торфа на нулевой глубине.

Статья 15. Водные устройства

1. К водным устройствам относятся фонтаны, питьевые фонтанчики, бюветы, родники, декоративные водоемы. Водные устройства выполняют декоративно-эстетическую функцию, улучшают микроклимат, воздушную и акустическую среду. Водные устройства всех видов снабжать водосливными трубами, отводящими избыток воды в дренажную сеть и ливневую канализацию.

2. Учитывать, что родники на территории городского округа должны соответствовать качеству воды согласно требованиям СанПиНов и иметь положительное заключение органов санитарно-эпидемиологического надзора, на особо охраняемых территориях природного комплекса для обустройства родника, кроме вышеуказанного заключения, требуется разрешение уполномоченных органов природопользования и охраны окружающей среды. Родники оборудовать подходом и площадкой с твердым видом покрытия, приспособлением для подачи родниковой воды (желоб, труба, иной вид водотока) высота должна составлять не более 90 см для взрослых и не более 70 см для детей, чашей водосбора, системой водоотведения.

3. Питьевые фонтанчики могут быть как типовыми, так и выполненными по специально разработанному проекту, их следует размещать в зонах отдыха и на спортивных площадках.

4. Декоративные водоемы сооружаются с использованием рельефа или на ровной поверхности в сочетании с газоном, плиточным покрытием, цветниками, древесно-кустарниковыми посадками. Дно водоема делается гладким, удобным для очистки. Рекомендуется использование приемов цветового и светового оформления.

5. Разработка проекта благоустройства территорий водоохраных зон осуществляется в соответствии с водным законодательством Российской Федерации и Законодательством Российской Федерации о социальной защите инвалидов.

Статья 16. Уборка территории

1. Физические и юридические лица, независимо от их организационно-правовых форм, обязаны обеспечивать своевременную и качественную очистку и уборку принадлежащих им на праве собственности или ином вещном праве земельных участков и прилегающих территорий в соответствии с действующим законодательством, порядком сбора, вывоза и утилизации отходов производства и потребления, утверждаемом муниципальным нормативным правовым актом городского округа.

Организация уборки иных территорий осуществляется администрацией городского округа в соответствие с договором со специализированной организацией в пределах средств, предусмотренных на эти цели в бюджете городского округа.

2. Промышленные предприятия, организации обязаны создавать защитные зеленые полосы, ограждать жилые кварталы от производственных сооружений, благоустраивать и содержать в исправности и чистоте выезды из организации и строек на магистрали и улицы.

3. На территории городского округа запрещается накапливать и размещать отходы производства и потребления в несанкционированных местах.

Лица, разместившие отходы производства и потребления в несанкционированных местах, обязаны за свой счет производить уборку и очистку данной территории, а при необходимости – рекультивацию земельного участка.

В случае невозможности установления лиц, разместивших отходы производства и потребления на несанкционированных свалках, удаление отходов производства и потребления и рекультивацию территорий свалок производить за счет лиц, обязанных обеспечивать уборку данной территории.

4. Сбор и вывоз отходов производства и потребления осуществлять по контейнерной или бестарной системе в порядке, установленном муниципальным нормативным правовым актом городского округа.

5. На территории общего пользования городского округа запрещается сжигание отходов производства и потребления.

6. Организацию уборки территорий городского округа осуществлять на основании использования показателей нормативных объемов образования отходов у их производителей.

7. Вывоз бытовых отходов производства и потребления из жилых домов, организаций торговли и общественного питания, культуры, детских и лечебных заведений осуществляется указанными организациями и домовладельцами, а также иными производителями отходов производства и потребления самостоятельно либо на основании договоров со специализированными организациями.

Вывоз отходов, образовавшихся во время ремонта осуществляется в специально отведенные для этого места лицами, производивших этот ремонт, самостоятельно.

Запрещается складирование отходов, образовавшихся во время ремонта, в места временного хранения отходов.

8. Для сбора отходов производства и потребления физических и юридических лиц необходимо организовать места временного хранения отходов (контейнерные площадки с наличием разных контейнеров для селективного сбора отходов) и осуществлять его уборку и техническое обслуживание.

Разрешение на размещение мест временного хранения отходов дает администрация городского округа.

9. В случае если производитель отходов, осуществляющий свою бытовую и хозяйственную деятельность на земельном участке, в жилом или нежилом помещении на основании договора аренды или иного соглашения с собственником, не организовал сбор, вывоз и утилизацию отходов самостоятельно, обязанности по сбору, вывозу и утилизации отходов данного производителя отходов возлагаются на собственника, вышеперечисленных объектов недвижимости.

10. Для предотвращения засорения улиц, площадей и других общественных мест отходами производства и потребления необходимо устанавливать специально предназначенные для временного хранения отходов емкости малого размера (урны, баки с признаками селективного сбора мусора).

Установку емкостей для временного хранения отходов производства и потребления и их очистку осуществлять лицами, ответственными за уборку соответствующих территорий.

Урны содержать в исправном и опрятном состоянии, очищать по мере накопления отходов и не реже одного раза в месяц промывать и дезинфицировать.

11. Удаление с контейнерной площадки и прилегающей к ней территории отходов производства и потребления, высыпавшихся при выгрузке из контейнеров в мусоровозный транспорт производится работниками организации, осуществляющей вывоз отходов.

12. Вывоз отходов осуществляется способами, исключающими возможность их потери при перевозке, создания аварийной ситуации, причинения транспортируемыми отходами вреда здоровью людей и окружающей среде.

Вывоз опасных отходов осуществляется организациями, имеющими лицензию, в соответствии с требованиями Законодательства Российской Федерации.

13. При уборке необходимо обеспечить соблюдение требований Закона Московской области от 07.03.2014 № 16/2014-ОЗ «Об обеспечении тишины и покоя граждан на территории Московской области».

14. Уборка и очистка автобусных остановок производится организациями, в обязанность которых входит уборка территорий улиц, на которых расположены эти остановки.

15. Уборку и очистку конечных автобусных остановок, территорий диспетчерских пунктов обеспечивает организация, эксплуатирующая данные объекты.

Уборку и очистку остановок, на которых расположены некапитальные объекты торговли, осуществляется владельцами некапитальных объектов торговли в границах, прилегающих территорий, если иное не установлено договорами аренды земельного участка, безвозмездного срочного пользования земельным участком, пожизненного наследуемого владения.

Граница прилегающих территорий определяется в следующем порядке:

- на улицах с двухсторонней застройкой по длине занимаемого участка, по ширине - до оси проезжей части улицы;

- на улицах с односторонней застройкой по длине занимаемого участка, а по ширине - на всю ширину улицы, включая противоположный тротуар и 10 метров за тротуаром;

- на дорогах, подходах и подъездных путях к промышленным организациям, а также к жилым микрорайонам, карьерам, гаражам, складам и земельным участкам - по всей длине дороги, включая 10-метровую зеленую зону;

- на строительных площадках - территория не менее 15 метров от ограждения стройки по всему периметру;

- для некапитальных объектов торговли, общественного питания и бытового обслуживания населения - в радиусе не менее 10 метров.

16. Эксплуатацию и содержание в надлежащем санитарно-техническом состоянии водоразборных колонок, в том числе их очистку от отходов, льда и снега, а также обеспечение безопасных подходов к ним возлагается на организации, в чьей собственности находятся колонки.

17. Организацию работы по очистке и уборке территории рынков и прилегающих к ним территорий возлагается на администрации рынков в соответствии с действующими санитарными нормами и правилами торговли на рынках.

18. Уборку мостов, прилегающих к ним территорий обязаны производить организации, обслуживающие данные объекты.

19. В жилых зданиях, не имеющих канализации, следует предусматривать утепленные выгребные ямы для совместного сбора туалетных и помойных нечистот с непроницаемым дном, стенками и крышками с решетками, препятствующими попаданию крупных предметов в яму.

Запрещается установка устройств наливных помоек, разлив помоев и нечистот за территорией домов и улиц, вынос отходов производства и потребления на уличные проезды.

20. Жидкие нечистоты следует вывозить по договорам или разовым заявкам организациям, имеющим специальный транспорт.

21. Собственники помещений обязаны обеспечивать подъезды непосредственно к мусоросборникам и выгребным ямам.

22. Очистка и уборка водосточных канав, лотков, труб, дренажей, предназначенных для отвода поверхностных и грунтовых вод из дворов производится лицами, указанными в пункте 1 статьи 18 настоящих правил.

23. Вывоз пищевых отходов следует осуществлять с территории ежедневно. Остальной мусор следует вывозить систематически, по мере накопления, но не реже одного раза в три дня, а в периоды года с температурой выше 14 градусов - ежедневно.

24. Содержание и эксплуатацию санкционированных мест хранения и утилизации отходов производства и потребления необходимо осуществлять в порядке, предусмотренном муниципальными нормативными правовыми актами городского округа.

25. Уборка и очистка территорий, отведенных для размещения и эксплуатации линий электропередач, водопроводных и тепловых сетей, осуществляется силами и средствами организаций, эксплуатирующими указанные сети и линии электропередач. В случае, если указанные в данном пункте сети являются бесхозными, уборка и очистка территорий осуществляется в соответствии с пунктом 1 статьи 16 настоящих правил.

26. При очистке смотровых колодцев, подземных коммуникаций грунт, мусор, нечистоты необходимо складировать в специальную тару с немедленной вывозкой силами организаций, занимающихся очистными работами.

Запрещается складирование нечистот на проезжую часть улиц, тротуары и газоны.

27. Сбор брошенных на улицах предметов, создающих помехи дорожному движению, возлагаются на организации, обслуживающие данные объекты.

28. Администрация городского округа может на добровольной основе привлекать граждан для выполнения работ по уборке, благоустройству и озеленению территории городского округа.

29. Определение границ уборки территорий, закрепленных за юридическими и физическими лицами, осуществляется муниципальными правовыми актами городского округа с составлением схематических карт уборки и уведомлением юридических и физических лиц. При отсутствии закрепленных границ юридические и физические лица производят уборку, выкос сорной и карантинной растительности, и благоустройство на своих земельных участках и прилегающих к ним территориях, в следующей зависимости:

29.1. Объекты коммунального назначения (насосные, газораспределительные станции, электрические подстанции, котельные и т.д.): на площади в радиусе до 25 метров;

29.2. Гаражи, хозяйственные постройки в зоне жилой застройки населенных пунктов: на площади в радиусе до 15 метров;

29.3. Линии электропередач 220 Вт: вокруг опор в радиусе 2 метров;

29.4. Воздушные теплотрассы и высоковольтные линии электропередач: вдоль их прохождения по 5 метров в каждую сторону от теплотрассы или проекции крайнего провода;

29.5. Садовые, дачные и огороднические объединения, гаражные кооперативы: на расстоянии до основных автомобильных дорог, в отсутствие таковых на площади не менее 30 метров по периметру от границ земельных участков;

29.6. Другие предприятия, лица, содержащие социальные, административные, промышленные, рекреационные, торговые и прочие здания, строения и сооружения, независимо от их формы собственности и ведомственной принадлежности, в т.ч. палатки, павильоны, киоски, лотки и пр. - на площади до 25 метров по периметру;

29.7. Школы, дошкольные учреждения, иные учебные заведения, а также владельцы индивидуальных жилых домов: в длину – в пределах границ их участков, в ширину – до середины улицы, площади, переулка, а при односторонней застройке до противоположной стороны улицы, включая обочину. В случае обособленного расположения объекта: по фасаду – до середины проезжей части, с остальных сторон уборке подлежит 15 м прилегающей территории с каждой стороны.

29.8. Причалы и территории, прилегающие к акватории прибрежных вод, убираются силами и средствами предприятий и организаций, в ведении которых они находятся или закреплены. Уборке подлежит территория в радиусе 25 метров;

В случаях, когда расстояние между земельными участками не позволяет произвести закрепление территорий согласно п.п. 29.1. - 29.8. настоящего Положения (расстояние между участками меньше суммы расстояний, установленных для каждого объекта в отдельности) уборка производится каждой из сторон на равновеликие расстояния.

30. Содержание строительных площадок:

30.1. Строительные и другие организации при производстве строительных, ремонтных и восстановительных работ обязаны ежедневно в конце дня, а также в двухдневный срок после полного их окончания, убирать прилегающие к строительным площадкам территории от остатков стройматериалов, грунта и отходов.

30.2. Строительные площадки, а также объекты по производству строительных материалов в обязательном порядке должны оборудоваться пунктами очистки (мойки) колес автотранспорта. Запрещается вынос грунта и грязи колесами автотранспорта на дороги общего

пользования.

30.3. Для складирования твердых бытовых и строительных отходов строительного производства на строительной площадке должны быть оборудованы и огорожены специально отведенные места или установлен бункер-накопитель. Запрещается складирование грунта, твердых бытовых и строительных отходов вне специально отведенных мест.

30.4. Ответственность за уборку и содержание территорий в пределах двадцатиметровой зоны от границ объекта строительства, реконструкции и ремонта возлагается на заказчика и генеральную подрядную организацию.

30.5. Ответственность за содержание объекта строительства (долгостроя) возлагается на балансодержателя (заказчика-застройщика).

30.6. При проведении указанных работ запрещается складирование строительных материалов, строительных отходов на территории, прилегающей к объекту строительства без разрешительных документов, выданных администрацией городского округа в установленном порядке. Остатки строительных материалов, грунта и строительных отходов убираются в процессе производства работ ежедневно.

Статья 17. Детские площадки

1. Требования, устанавливаемые к детским площадкам, должны соответствовать законодательству Российской Федерации в области технического регулирования, законодательству Российской Федерации о социальной защите инвалидов, нормативно-техническим документам Российской Федерации, а также настоящими Правилами.

2. Детские площадки предназначены для игр и активного отдыха детей разных возрастов: ясельного (до 3 лет), дошкольного (до 7 лет), младшего и среднего школьного возраста (7-12 лет), подростков (12-16 лет). Детские площадки могут быть организованы в виде отдельных площадок для различных возрастных групп или как комплексные игровые площадки с зонированием по возрастным интересам.

3. Расстояние от окон жилых домов и общественных зданий до границ детских площадок дошкольного возраста должно составлять не менее 10 м, младшего и среднего школьного возраста - не менее 20 м, комплексных игровых площадок - не менее 40 м, спортивно-игровых комплексов - не менее 100 м.

4. Детские площадки для ясельного и дошкольного возраста размещают на участке жилой застройки; площадки для младшего и среднего школьного возраста, комплексные игровые площадки - на озелененных территориях группы или микрорайона; спортивно-игровые комплексы и места для катания - в парках жилого района.

5. Площадки для игр детей на территориях жилого назначения проектируются из расчета 0,5-0,7 кв. м на 1 жителя. Размеры и условия размещения площадок проектируются в зависимости от возрастных групп детей и места размещения жилой застройки в городском округе.

6. Площадки детей ясельного возраста могут размещаться отдельно или совмещаться с площадками для тихого отдыха взрослых - в этом случае общая площадь площадки должна быть не менее 80 кв. м.

7. Оптимальный размер игровых площадок для детей дошкольного возраста - 70-150 кв. м, школьного возраста - 100-300 кв. м, комплексных игровых площадок - 900-1600 кв. м. При этом возможно объединение площадок дошкольного возраста с площадками отдыха взрослых (размер площадки - не менее 150 кв. м). Соседствующие детские и взрослые площадки необходимо разделять густыми зелеными посадками и (или) декоративными стенками.

8. В условиях исторической или высокоплотной застройки размеры площадок принимаются в зависимости от имеющихся территориальных возможностей с компенсацией нормативных показателей на прилегающих территориях городского округа.

9. При реконструкции детских площадок во избежание травматизма предотвращается наличие на территории площадки выступающих корней или нависающих низких веток, остатков старого, срезанного оборудования (стойки, фундаменты), находящихся над поверхностью земли, не заглубленных в землю металлических перемычек (как правило, у

турников и качелей). При реконструкции прилегающих территорий детские площадки необходимо изолировать от мест ведения работ и складирования строительных материалов.

10. Обязательный перечень элементов благоустройства территории на детской площадке включает: информационные стенды (таблички), мягкие виды покрытия, элементы сопряжения поверхности площадки с газоном, озеленение, игровое оборудование, скамьи и урны, осветительное оборудование.

11. Мягкие виды покрытия (песчаное, уплотненное песчаное на грунтовом основании или гравийной крошке, мягкое резиновое или мягкое синтетическое) предусматриваются на детской площадке в местах расположения игрового оборудования и других местах, связанных с возможностью падения детей. Места установки скамеек оборудуются твердыми видами покрытия или фундаментом. При травяном покрытии площадок предусматриваются пешеходные дорожки к оборудованию с твердым, мягким или комбинированным видами покрытия.

12. Для сопряжения поверхностей площадки и газона применяются садовые бортовые камни со скошенными или закругленными краями.

13. Детские площадки озеленяются посадками деревьев и кустарника, с учетом их инсоляции в течение 5 часов светового дня. Деревья с восточной и северной стороны площадки должны высаживаться не ближе 3-х м, а с южной и западной - не ближе 1 м от края площадки до оси дерева. На площадках дошкольного возраста не допускается применение видов растений с колючками. На всех видах детских площадок не допускается применение растений с ядовитыми плодами.

14. Размещение игрового оборудования проектируется с учетом нормативных параметров безопасности. Площадки спортивно-игровых комплексов оборудуются стендом с правилами поведения на площадке и пользования спортивно-игровым оборудованием.

15. Осветительное оборудование должно функционировать в режиме освещения территории, на которой расположена площадка. Не допускается размещение осветительного оборудования на высоте менее 2,5 м.

16. На площадках устанавливаются информационные стенды (таблички), содержащие правила и возрастные требования при пользовании оборудованием, номера телефонов службы спасения, скорой помощи, службы эксплуатации для сообщения о неисправности и поломке оборудования информация о запрете выгула домашних животных на площадке, о лице, эксплуатирующем оборудование площадки.

17. Входы, выходы, эвакуационные пути, проходы, предназначенные для работников службы спасения, скорой помощи, службы эксплуатации, должны быть всегда доступны, открыты и свободны от препятствий.

18. Материалы, из которых изготовлено оборудование, не должны оказывать вредное воздействие на здоровье людей, в том числе детей и окружающую среду в процессе эксплуатации.

19. В целях обеспечения безопасности людей, в том числе детей, площадки должны быть отгорожены от транзитного пешеходного движения, проездов, разворотных площадок, гостевых стоянок, площадок для установки мусоросборников, контейнерных площадок, мест, предназначенных для размещения транспортных средств.

20. Минимальное расстояние до контейнерных площадок - 15 метров, разворотных площадок на конечных остановках маршрутов пассажирского транспорта - не менее 50 метров.

21. Размеры зон приземления, зон безопасности и покрытие площадки должны соответствовать указанным параметрам производителя оборудования в прилагаемой к оборудованию документации, а при их отсутствии - должны соответствовать государственным стандартам и требованиям, установленным органом местного самоуправления.

Покрытие зоны приземления должно состоять из материала, обеспечивающего безопасное приземление при падении. Не должно быть загрязнений или частиц глины. При использовании песка размер частиц должен составлять 0,2-2 миллиметра, при использовании гравия 2-8 миллиметров. Толщина слоя - 500 миллиметров.

22. При ограждении площадок зелеными насаждениями, а также при их озеленении не допускается применение растений с колючками и ядовитыми плодами.

23. Ветви или листва деревьев должны находиться не ниже 2,5 м над покрытием и оборудованием площадки. Кустарник, используемый для ограждения площадок, должен исключать возможность получения травмы в случае падения на него во время игры. Трава на площадке должна быть скошена, высота ее не должна превышать 20 сантиметров.

24. Конструкции оборудования площадок не должны приводить к скоплению воды на поверхности, должны обеспечивать свободный сток воды и просыхание, доступ взрослых для оказания помощи детям внутри оборудования.

25. Конструкция оборудования должна обеспечивать прочность, устойчивость и жесткость. Качество узловых соединений и устойчивость конструкций должны быть надежным (при покачивании конструкции).

26. Элементы оборудования из металла должны быть защищены от коррозии или изготовлены из коррозионностойких материалов. Не допускается наличие глубокой коррозии металлических конструкций элементов оборудования. Металлические материалы, образующие окислы, шелушащиеся или отслаивающиеся, должны быть защищены нетоксичным покрытием.

Выступающие концы болтовых соединений должны быть защищены способом, исключающим травмирование. Сварные швы должны быть гладкими.

27. Элементы оборудования из полимерных материалов, композиционных материалов, которые со временем становятся хрупкими, должны заменяться по истечении периода времени, указанного изготовителем.

28. Элементы оборудования из древесины не должны иметь на поверхности дефектов обработки (заусенцев, отщепов, сколов и т.п.). Не допускается наличие гниения основания деревянных опор и стоек.

29. Не допускается наличие выступающих элементов оборудования с острыми концами или кромками, а также наличие шероховатых поверхностей, способных нанести травму. Углы и края любой доступной для детей части оборудования должны быть закруглены.

30. Крепление элементов оборудования должно исключать возможность их демонтажа без применения инструментов.

31. Не допускается отсутствие деталей оборудования и наличие механических повреждений (дефектов/неисправностей) элементов оборудования. Не допускается чрезмерный износ подвижных частей оборудования. Крепления подвесных элементов оборудования должны быть надежно зафиксированы. Элементы оборудования (комплектующие), подлежащие периодическому обслуживанию или замене (например, подшипники), должны быть защищены от несанкционированного доступа.

32. Не допускается наличие выступающих частей фундаментов, арматуры и элементов крепления. При наличии сыпучего покрытия (например, песка) фундаменты должны соответствовать следующим требованиям:

а) элементы фундамента должны располагаться на глубине не менее 400 мм от поверхности покрытия игровой площадки;

б) глубина от поверхности покрытия игровой площадки до верха фундамента конической формы должна быть не менее 200 мм;

в) острые кромки фундамента должны быть закруглены. Радиус закругления - не менее 20 мм;

г) концы элементов, выступающих из фундамента (например, анкерных болтов), должны располагаться на глубине не менее 400 мм от уровня поверхности покрытия игровой площадки.

33. Закрытое оборудование (тоннели, игровые домики и т.п.) с внутренним размером более 2000 мм в любом направлении от входа должно иметь не менее двух открытых доступов, не зависящих друг от друга и расположенных на разных сторонах оборудования. Конструкция доступов должна исключать возможность их блокирования и обеспечивать, при необходимости, оказание помощи взрослыми детям без каких-либо дополнительных средств. Размеры открытых доступов должны быть не менее 500 x 500 мм.

При чрезвычайной ситуации доступы должны обеспечить возможность детям покинуть оборудование.

34. Размеры элемента (диаметр сечения) оборудования, позволяющего ребенку ухватиться, должны быть не менее 16 мм и не более 45 мм в любом направлении. Ширина

элемента оборудования, позволяющего ребенку ухватиться, должна быть не более 60 миллиметров.

35. Подвижные и неподвижные элементы оборудования не должны образовывать сдавливающих или режущих поверхностей, а также создавать возможность застреваний тела, частей тела или одежды ребенка.

36. Для предупреждения травм при падении детей с оборудования площадки устанавливаются ударопоглощающие покрытия. Для защиты от падения оборудуют перила и ограждения. Конструкция защитного ограждения не должна поощрять детей стоять или сидеть на нем, а также допускать лазание детей или их подъем.

37. Песок в песочнице не должен содержать посторонних предметов, отходов, экскрементов животных, большого количества насекомых.

Статья 18. Площадки отдыха

1. Площадки отдыха предназначены для тихого отдыха и настольных игр взрослого населения, их следует размещать на участках жилой застройки, рекомендуется - на озелененных территориях жилой группы и микрорайона, в парках и лесопарках.

Площадки отдыха могут обустраиваться как проходные, примыкать к проездам, посадочным площадкам остановок, разворотным площадкам. При этом между ними и площадкой отдыха предусматривается полоса озеленения (кустарник, деревья) не менее 3 м. Расстояние от границы площадки отдыха до отстойно-разворотных площадок на конечных остановках маршрутов пассажирского транспорта предусматривается не менее 50 м. Расстояние от окон жилых домов до границ площадок тихого отдыха предусматривается не менее 10 м, площадок шумных настольных игр - не менее 25 м.

Планировка и обустройство площадок отдыха без приспособления для беспрепятственного доступа к ним и использования их инвалидами и другими маломобильными группами населения не допускается.

2. Площадки отдыха на жилых территориях проектируют из расчета 0,1-0,2 кв. м на жителя. Оптимальный размер площадки 50-100 кв. м, минимальный размер площадки отдыха - не менее 15-20 кв. м. Допускается совмещение площадок тихого отдыха с детскими площадками. Не рекомендуется объединение тихого отдыха и шумных настольных игр на одной площадке. На территориях парков рекомендуется организация площадок-лужаек для отдыха на траве.

Обязательный перечень элементов благоустройства на площадке отдыха обычно включает: твердые виды покрытия, элементы сопряжения поверхности площадки с газоном, озеленение, скамьи для отдыха, скамьи и столы, урны (как минимум, по одной у каждой скамьи), осветительное оборудование.

3. Покрытие площадки отдыха проектируется в виде плиточного мощения. При совмещении площадок отдыха и детских площадок не допускается устройство твердых видов покрытия в зоне детских игр.

4. Рекомендуется применять периметральное озеленение, одиночные посадки деревьев и кустарников, цветники, вертикальное и мобильное озеленение. Площадки-лужайки должны быть окружены группами деревьев и кустарников, покрытие - из устойчивых к вытаптыванию видов трав. Не допускается применение растений с ядовитыми плодами.

5. Функционирование осветительного оборудования обеспечивается в режиме освещения территории, на которой расположена площадка.

6. Минимальный размер площадки с установкой одного стола со скамьями для настольных игр устанавливается в пределах 12-15 кв. м.

Статья 19. Спортивные площадки

1. Спортивные площадки предназначены для занятий физкультурой и спортом всех возрастных групп населения, они проектируются в составе территорий жилого и рекреационного назначения, участков спортивных сооружений, участков общеобразовательных школ. Разработка проектов спортивных площадок ведется в зависимости от вида специализации

площадки. Расстояние от границы площадки до мест хранения легковых автомобилей должно соответствовать действующим санитарным правилам и нормам.

Планировка и обустройство спортивных площадок без приспособления для беспрепятственного доступа к ним и использования их инвалидами и другими маломобильными группами населения не допускается.

2. Разработка проекта размещения и благоустройства спортивного ядра на территории общеобразовательных школ осуществляется с учетом обслуживания населения прилегающей жилой застройки. Минимальное расстояние от границ спортплощадок до окон жилых домов от 20 до 40 м в зависимости от шумовых характеристик площадки. Комплексные физкультурно-спортивные площадки для детей дошкольного возраста (на 75 детей) устанавливаются площадью не менее 150 кв. м, школьного возраста (100 детей) - не менее 250 кв. м.

3. Обязательный перечень элементов благоустройства территории на спортивной площадке включает: мягкие или газонные виды покрытия, спортивное оборудование.

4. Озеленение размещают по периметру спортивной площадки, высаживая быстрорастущие деревья на расстоянии от края площадки не менее 2 м. Не применяются деревья и кустарники, имеющие блестящие листья, дающие большое количество летящих семян, обильно плодоносящих и рано сбрасывающих листву. Для ограждения спортивной площадки возможно применять вертикальное озеленение.

5. Спортивные площадки оборудуются сетчатым ограждением высотой 2,5-3 м, а в местах примыкания спортивных площадок друг к другу - высотой не менее 1,2 м.

Статья 20. Контейнерные площадки

1. Площадки для установки мусоросборников (контейнерные площадки) размещают на удалении от окон жилых зданий, границ участков детских учреждений, мест отдыха на расстоянии не менее чем 20 м, на участках жилой застройки - не далее 100 м от входов, считая по пешеходным дорожкам от дальнего подъезда, при этом территория площадки должна примыкать к проездам, но не мешать проезду транспорта. При обособленном размещении площадки (вдали от проездов) предусматривается возможность удобного подъезда транспорта для очистки контейнеров и наличия разворотных площадок (12 x 12 м). Размещение площадок проектируется вне зоны видимости с транзитных транспортных и пешеходных коммуникаций, в стороне от уличных фасадов зданий. Территорию площадки располагают в зоне затенения (прилегающей застройкой, навесами или посадками зеленых насаждений).

Планировка и обустройство контейнерных площадок без приспособления для беспрепятственного доступа к ним и использования их инвалидами и другими маломобильными группами населения не допускается.

2. На территории жилого назначения площадки проектируются из расчета 0,03 кв. м на 1 жителя или 1 площадка на 6-8 подъездов жилых домов, имеющих мусоропроводы; если подъездов меньше - одну площадку при каждом доме.

3. Обязательный перечень элементов благоустройства территории на площадке для установки мусоросборников включает: твердые виды покрытия; элементы сопряжения поверхности площадки с прилегающими территориями; контейнеры для раздельного сбора отходов, контейнер для сбора опасных отходов (люминесцентных ламп, бытовых химических источников тока (батареек)); осветительное оборудование.

4. Покрытие площадки следует устанавливать аналогичным покрытием транспортных проездов. Уклон покрытия площадки рекомендуется устанавливать составляющим 5-10% в сторону проезжей части, чтобы не допускать застаивания воды и скатывания контейнера.

5. Функционирование осветительного оборудования устанавливают в режиме освещения прилегающей территории с высотой опор не менее 3 м.

6. Озеленение площадки производится деревьями с высокой степенью фитонцидности, густой и плотной кроной. Высоту свободного пространства над уровнем покрытия площадки до кроны предусматривают не менее 3,0 м. Допускается для визуальной изоляции площадок применение декоративных стенок, трельяжей или периметральной живой изгороди в виде высоких кустарников без плодов и ягод.

7. Контейнерная площадка должна иметь с трех сторон ограждение высотой не менее 1,5 метров, асфальтовое или бетонное покрытие с уклоном в сторону проезжей части, подъездной путь с твердым покрытием. Допускается изготовление контейнерных площадок закрытого типа по индивидуальным проектам (эскизам), разработанным и согласованным в установленном порядке.

8. На контейнерной площадке должен быть размещен график вывоза отходов с указанием наименования и контактных телефонов организации, осуществляющей вывоз.

Статья 21. Площадки для выгула животных

1. Площадки для выгула домашних животных должны размещаться на территориях, свободных от зеленых насаждений, за пределами первого и второго поясов зон санитарной охраны источников питьевого водоснабжения.

2. Размеры площадок для выгула собак, размещаемые на территориях жилого назначения должны составлять 400-600 кв. м, на прочих территориях - до 800 кв. м. В условиях сложившейся застройки можно принимать уменьшенный размер площадок, исходя из имеющихся территориальных возможностей. Доступность площадок - не далее 400 м. На территории микрорайонов с плотной жилой застройкой - не далее 600 м. Расстояние от границы площадки до окон жилых и общественных зданий принимается не менее 25 м, а до участков детских учреждений, школ, детских, спортивных площадок, площадок отдыха - не менее 40 м.

3. Перечень элементов благоустройства на территории площадки для выгула животных включает: различные виды покрытия, ограждение, скамья (скамьи), урна (урны), осветительное и информационное оборудование.

4. Для покрытия поверхности части площадки, предназначенной для выгула животных, предусматривается выровненная поверхность, обеспечивающая хороший дренаж, не травмирующая конечности животных (газонное, песчаное, песчано-земляное), а также удобство для регулярной уборки и обновления. Поверхность части площадки, предназначенной для владельцев животных, проектируется с твердым или комбинированным видом покрытия (плитка, утопленная в газон, и др.). Подход к площадке оборудуется твердым видом покрытия.

5. Ограждение специальной площадки для выгула животных должно быть высотой не менее 2,0 м. Расстояние между элементами и секциями ограждения, его нижним краем и землей не должно позволять животному покинуть площадку или причинить себе травму.

6. На территории площадки размещается информационный стенд с правилами пользования площадкой.

7. Озеленение проектируется из периметральных плотных посадок высокого кустарника в виде живой изгороди или вертикального озеленения.

Статья 22. Площадки для дрессировки собак

1. Площадки для дрессировки собак размещаются на удалении от застройки жилого и общественного назначения не менее чем на 50 м.

2. Обязательный перечень элементов благоустройства территории на площадке для дрессировки собак включает: мягкие или газонные виды покрытия, ограждение, скамьи и урны (не менее 2-х на площадку), информационный стенд, осветительное оборудование, специальное тренировочное оборудование.

3. Покрытие площадки предусматривают имеющим ровную поверхность, обеспечивающую хороший дренаж, не травмирующую конечности собак (газонное, песчаное, песчано-земляное), а также удобным для регулярной уборки и обновления.

4. Ограждение должно быть представлено забором (металлическая сетка) высотой не менее 2,0 м. Расстояние между элементами и секциями ограждения, его нижним краем и землей, предусматриваются не позволяющим собаке покидать площадку или причинять себе травму.

5. Площадки для дрессировки собак оборудуются учебными, тренировочными, спортивными снарядами и сооружениями, навесом от дождя, утепленным бытовым помещением для хранения инвентаря, оборудования и отдыха инструкторов.

Статья 23. Площадки автостоянок, размещение и хранение транспортных средств на территории городского округа

1. На территории городского округа предусматриваются следующие виды автостоянок: кратковременного и длительного хранения автомобилей; уличные (в виде парковок на проезжей части, обозначенных разметкой); внеуличные (расположенные за пределами проезжей части); гостевые (на участке жилой застройки); для хранения автомобилей населения (микрорайонные, районные); приобъектные (у объекта или группы объектов); прочие (грузовые, перехватывающие и др.).

2. Не допускается проектировать размещение площадок для автостоянок в зоне остановок пассажирского транспорта. Организацию заездов на автостоянки предусматривают не ближе 15 м от конца или начала посадочной площадки.

3. Обязательный перечень элементов благоустройства территории на площадках автостоянок включает: твердые виды покрытия (железобетонное, бетонное, асфальтобетонное или щебеночное покрытие); элементы сопряжения поверхностей; разделительные элементы; осветительное и информационное оборудование; подъездные пути с твердым покрытием. Площадки для длительного хранения автомобилей могут быть оборудованы навесами, легкими ограждениями боксов, смотровыми эстакадами.

Сопряжение покрытия площадки с проездом выполняется в одном уровне без укладки бортового камня.

Разделительные элементы на площадках могут быть выполнены в виде разметки (белых полос), озелененных полос (газонов), мобильного озеленения.

4. Размещение и хранение личного легкового автотранспорта на дворовых и внутриквартальных территориях допускаются в один ряд в отведенных для этой цели местах, при этом собственники (правообладатели) транспортных средств должны размещать свои транспортные средства способом, обеспечивающим беспрепятственное продвижение уборочной и специальной техники по указанным территориям.

Размещение (за исключением погрузки или разгрузки) и хранение транспортных средств, предназначенных для перевозки грузов (за исключением прицепов к легковым пассажирским транспортным средствам), на дворовых и внутриквартальных территориях не допускается.

5. Порядок выявления, перемещения, временного хранения и утилизации брошенных (бесхозных), транспортных средств и транспортных средств, представляющих помеху проведению аварийно-восстановительных работ, работ по благоустройству и уборке на территории городского округа регламентируется муниципальным нормативным правовым актом городского округа.

6. Порядок установки боксовых гаражей, "ракушек", "пеналов" определяется муниципальным правовым актом городского округа.

7. Расстояние от наземных и наземно-подземных гаражей и станций технического обслуживания, автомобильных моек до жилых домов и общественных зданий, а также до участков школ, детских яслей-садов и лечебных учреждений стационарного типа, размещаемых на селитебных территориях, должно соответствовать санитарным нормам и требованиям.

8. Юридическое лицо (индивидуальный предприниматель) или физическое лицо, эксплуатирующее площадку, обеспечивает ее содержание, а также содержание территории на расстоянии 5 метров от ограждений (заборов), если расстояние прилегающей территории не установлено в большем размере.

9. Лица, эксплуатирующие транспортные средства, дорожно-строительную и сельскохозяйственную технику или производящие ремонт указанной техники обязаны осуществлять сбор и передачу замененных деталей и комплектующих (фильтров, канистр, стеклоочистителей и т.п.) организациям, осуществляющим их переработку или утилизацию.

Запрещается сжигание автомобильных покрышек и комплектующих, их сброс в контейнеры, бункеры, на контейнерные площадки и вне установленных для этих целей мест.

10. На территории гаражных кооперативов, стоянок, станций технического обслуживания, автомобильных моек следует предусматривать пешеходные дорожки, твердые виды покрытия, урны или контейнеры для отходов, вывоз которого осуществляется согласно заключенным

договорам с организациями, осуществляющими вывоз и утилизацию отходов, осветительное оборудование, информационные указатели.

Планировка и обустройство гаражных кооперативов, стоянок, станций технического обслуживания, автомобильных моек без приспособления для беспрепятственного доступа к ним и использования их инвалидами и другими маломобильными группами населения не допускается.

11. Кровли зданий гаражных кооперативов, гаражей, стоянок, станций технического обслуживания, автомобильных моек должны содержаться в чистоте.

12. Ливневые системы водоотведения, расположенные на территории гаражных кооперативов, стоянок, станций технического обслуживания, автомобильных моек, должны содержаться в чистоте и очищаться по мере необходимости, но не реже одного раза в год по окончании зимнего периода.

13. На территории гаражных кооперативов, стоянок, станций технического обслуживания, автомобильных моек организуется отдельный сбор отработанных масел и иных технических жидкостей, автомобильных покрышек, металлического лома, вывоз которых осуществляется согласно специально заключенным договорам. Площадки для сбора должны иметь твердое покрытие и навес, исключающий попадание атмосферных осадков.

Статья 24. Основные требования по организации освещения

1. Освещение улиц, дорог и площадей территорий городского округа выполняется в соответствии с настоящим Правилами и нормативными правовыми актами Московской области, устанавливающими требования к организации наружного освещения.

2. Освещение улиц, дорог и площадей территорий городского округа выполняется светильниками, располагаемыми на опорах или тросах. Освещение тротуаров и подъездов на территории муниципальных образований допускается выполнять светильниками, располагаемыми на стенах или над козырьками подъездов зданий. При этом обеспечивается возможность обслуживания светильников с помощью автоподъемников, централизованное управление включением и отключением светильников и исключение повреждения светильников при падении с крыш снега и льда.

3. На улицах и дорогах, оборудованных кюветами, допускается устанавливать опоры за кюветом, если расстояние от опоры до ближней границы проезжей части не превышает 4 м. Опора не должна находиться между пожарным гидрантом и проезжей частью улицы или дороги.

4. Опоры на аллеях и пешеходных дорогах должны располагаться вне пешеходной части.

5. Высота размещения светильников наружного освещения должна составлять не менее 2,5 метров. Светильники на улицах и дорогах с рядовой посадкой деревьев устанавливаются вне крон деревьев на удлиненных кронштейнах, обращенных в сторону проезжей части улицы, или применяется тросовый подвес светильников.

6. Системы уличного, дворового и других видов наружного освещения должны быть настроены способом, исключающим возможность засветки окон жилых помещений.

7. Включение и отключение объектов наружного освещения должно осуществляться их владельцами в соответствии с утвержденным графиком, согласованным с органами местного самоуправления, а установок световой информации - по решению правообладателей.

8. Переключение освещения пешеходных тоннелей с дневного на вечерний и ночной режим, а также с ночного на дневной должно производиться одновременно с включением и отключением уличного освещения.

9. Запрещается крепление к опорам сетей наружного освещения различных растяжек, подвесок, проводов и кабелей, не связанных с эксплуатацией сетей, без согласования с собственником сетей или эксплуатирующей организацией.

10. Запрещается использовать объекты сетей наружного освещения (столбы, щиты, шкафы и пр.) для организации торговли, установки средств размещения информации, размещения объявлений, листовок, иных информационных материалов, с нарушением установленного порядка.

11. Освещение на территории парков предназначается для обеспечения безопасного движения пешеходов в вечернее время по дорожкам и аллеям, создавая тем самым комфортные условия для вечерних прогулок. При освещении парковых территорий различаются осветительные установки, выполняющие утилитарные и декоративные функции. Установки утилитарного значения обеспечивают освещение путей передвижения пешеходов. Установки декоративного назначения предназначены для высвечивания сооружений, скульптур, фонтанов, водоемов, деревьев, кустарников, цветников и других МАФ.

Статья 25. Архитектурно-художественное освещение

1. На территории городского округа для формирования художественно выразительной визуальной среды в темное время суток, выявления из темноты и образной интерпретации памятников архитектуры, истории и культуры, инженерного и монументального искусства, малых архитектурных форм, доминантных и достопримечательных объектов, ландшафтных композиций, создания световых ансамблей, а также устройства праздничной и декоративной иллюминации применяется архитектурно-художественное освещение в соответствии со специально разработанной и утвержденной в установленном порядке концепцией и проектной документацией.

2. Архитектурно-художественное освещение осуществляется стационарными или временными установками освещения объектов, путем наружного освещения фасадных поверхностей зданий, сооружений, а также элементов озеленения и ландшафта. При монтаже световых приборов, нацеливаемых на объекты, должна быть обеспечена их безопасная установка и эксплуатация.

Статья 26. Источники света

1. В стационарных установках освещения применяются энергоэффективные источники света, эффективные осветительные приборы и системы, качественные по дизайну и эксплуатационным характеристикам изделия и материалы: опоры, кронштейны, защитные решетки, экраны и конструктивные элементы, отвечающие требованиям действующих национальных стандартов.

2. Источники света в установках освещения выбираются с учетом требований улучшения ориентации, формирования благоприятных зрительных условий, а также, в случае необходимости, светоцветового зонирования.

Статья 27. Общие требования к установке средств размещения информации и рекламы

Средства размещения информации и рекламные конструкции, размещаемые на зданиях и сооружениях не должны мешать их текущей эксплуатации, перекрывать технические и инженерные коммуникации, нарушать функциональное назначение отдельных элементов фасада (незадымляемые балконы и лоджии, слуховые окна и другие), не должны перекрывать оконные проемы, балконы и лоджии жилых помещений многоквартирных домов.

Статья 28. Средства размещения информации

1. Средства размещения информации, за исключением информационных стендов дворовых территорий, устанавливаются на территории городского округа на основании разрешения на установку средства размещения информации, выдаваемого в порядке, определяемом муниципальным нормативным правовым актом городского округа.

Средства размещения информации, за исключением информационных стендов дворовых территорий, должны соответствовать художественно-композиционным требованиям к их внешнему виду и порядку установки, определенным настоящими правилами и иными нормативными правовыми актами Московской области.

Установка средств размещения информации производится с учетом необходимости обеспечения беспрепятственного доступа инвалидов и других маломобильных групп населения к объектам социальной, инженерной и транспортной инфраструктур и к предоставляемым в них услугам при обязательном дублировании необходимой для инвалидов звуковой и зрительной информации.

2. При производстве работ по месту установки средств размещения информации, непосредственный исполнитель должен иметь при себе документы, необходимые для производства работ по установке средства размещения информации в соответствии с порядком, определяемым органами местного самоуправления.

3. После прекращения действия разрешения на установку средства размещения информации владелец средства размещения информации обязан в 15-дневный срок произвести его демонтаж, а также в 3-дневный срок восстановить место установки средства размещения информации в том виде, в котором оно было до монтажа средства размещения информации.

Статья 28.1. Информационные стенды дворовых территорий

1. Информационные стенды дворовых территорий должны быть установлены на каждой дворовой территории.

2. Требования к размещению и оформлению информационных стендов дворовых территорий, перечень информации, обязательной к размещению на информационных стендах дворовых территорий, устанавливаются уполномоченным органом.

3. Обязанность по установке информационных стендов дворовых территорий возлагается:

а) на территориях, находящихся в государственной или муниципальной собственности, переданных во владение и (или) пользование третьим лицам, - на владельцев и (или) пользователей этих территорий: граждан и юридических лиц;

б) на территориях, находящихся в государственной или муниципальной собственности, не переданных во владение и (или) пользование третьим лицам, - на органы государственной власти, органы местного самоуправления, государственные или муниципальные эксплуатационные организации;

в) на территориях, находящихся в частной собственности, - на собственников территорий: граждан и юридических лиц.

Статья 29. Рекламные и информационные конструкции

1.1. Размещение рекламных и информационных конструкций на территориях городского округа выполняется в соответствии с требованиями Законодательства Российской Федерации, Законодательства Московской области и в порядке, установленном муниципальными нормативными правовыми актами городского округа, в том числе:

1.1. Федерального закона от 13.03.2006 № 38-ФЗ «О рекламе»;

1.2. Закона Московской области от 30.12.2014 № 191/2014-ОЗ "О благоустройстве в Московской области";

1.3. Распоряжения Главархитектуры Московской области от 14.07.2015 № 31РВ-72 "Об утверждении Архитектурно-художественного регламента информационного и рекламного оформления зданий, строений, сооружений и объектов благоустройства Московской области";

1.4. Постановления администрации городского округа Красногорск от 28.11.2017 № 2785/11 "Об утверждении административного регламента предоставления муниципальной услуги выдача разрешений на установку и эксплуатацию рекламных конструкций, аннулирование ранее выданных разрешений на территории городского округа Красногорск Московской области";

1.5. Постановления администрации городского округа Красногорск Московской области от 29.06.2017г. № 1481/6 «Порядок установки средств размещения информации при благоустройстве территории городского округа Красногорск Московской области, в том числе с изменением внешнего вида фасадов зданий (включая жилые дома) и сооружений.

2. Рекламные конструкции должны соответствовать художественно-композиционным требованиям к их внешнему виду (Приложение 1).

Статья 30. Основные требования к размещению некапитальных объектов

1. Установка некапитальных объектов допускается в соответствии с требованиями законодательства Российской Федерации и Московской области с разрешения и в порядке, установленном муниципальными нормативными правовыми актами городского округа, в т.ч.:

1.1. Решением Совета депутатов городского округа Красногорск от 28.03.2017 № 85/6 "Об утверждении положения "О размещении нестационарных торговых объектов мелкорозничной торговой сети, бытового обслуживания населения и временных объектов общественного питания на территории городского округа Красногорск Московской области";

1.2. Постановлением администрации городского округа Красногорск от 30.03.2017 № 610/3 «Об утверждении положения о межведомственной комиссии по вопросам потребительского рынка городского округа Красногорск Московской области»;

1.3. Постановлением администрации городского округа Красногорск от 06.04.2017 № 678/4 «Об утверждении порядка демонтажа самовольно (незаконно) установленных нестационарных торговых объектов мелкорозничной торговой сети, бытового обслуживания населения и временных объектов общественного питания на территории городского округа Красногорск Московской области»;

1.4. Постановлением администрации городского округа Красногорск от 06.04.2017 № 678/4 «Об утверждении порядка демонтажа самовольно (незаконно) установленных нестационарных торговых объектов мелкорозничной торговой сети, бытового обслуживания населения и временных объектов общественного питания на территории городского округа Красногорск Московской области»;

1.5. Постановлением администрации городского округа Красногорск от 12.05.2017 № 1003/5 «Об утверждении положения о проведении открытого аукциона на право размещения нестационарных торговых объектов на территории городского округа Красногорск Московской области».

2. Установка некапитальных объектов без приспособления для беспрепятственного доступа к ним и использования их инвалидами и другими маломобильными группами населения не допускается.

3. Некапитальные объекты собственников (правообладателей), осуществляющих мелкорозничную торговлю, бытовое обслуживание и предоставляющих услуги общественного питания (пассажи, палатки, павильоны и т.п.), размещаемые на территориях пешеходных зон, в парках, садах, на бульварах, должны устанавливаться на твердые виды покрытия, оборудоваться осветительным оборудованием, урнами и мусорными контейнерами, сооружения питания и автозаправочные станции - туалетными кабинками (при отсутствии общественных туалетов на прилегающей территории в зоне доступности 200 м).

4. Туалетные кабинки, а также туалеты в помещениях автозаправочных станций должны иметь свободный доступ для использования в период работы сооружения питания или автозаправочной станции, иметь внутреннее освещение, запирающие устройства.

5. Не допускается размещение некапитальных объектов в арках зданий, на газонах (без устройства специального настила), тротуарах (если свободная ширина прохода от крайних элементов объекта до края проезжей части составляет менее 2 метров), площадках (детских, для отдыха, спортивных, транспортных стоянках), посадочных площадках пассажирского транспорта (за исключением заблокированных с остановочным павильоном), в охранной зоне водопроводных, канализационных, электрических, кабельных сетей связи, трубопроводов, а также ближе 5 м от остановочных павильонов, 25 м - от вентиляционных шахт, 20 м - от окон жилых помещений, перед витринами торговых организаций, 3 м - от ствола дерева, 1,5 м - от внешней границы кроны кустарника.

6. Некапитальные объекты должны соответствовать художественно-композиционным требованиям к их внешнему виду (Приложение 2).

Статья 31. Сезонные (летние) кафе

1. Размещение сезонных (летних) кафе производится на любой период времени с 1

апреля по 1 ноября. Собственник (правообладатель) стационарного предприятия общественного питания, выполняет монтаж сезонного (летнего) кафе не ранее 15 марта. Демонтаж сезонного (летнего) кафе не позднее 15 ноября.

2. Сезонные (летние) кафе должны непосредственно примыкать к стационарному предприятию общественного питания или находиться в непосредственной близости от стационарного предприятия питания, при этом границы места размещения летнего (сезонного) кафе не должны нарушать права собственников и пользователей соседних помещений, зданий, строений, сооружений.

3. Не допускается размещение сезонных (летних) кафе:

а) в 25-метровой зоне от технических сооружений общественного транспорта, в арках зданий, на газонах (без устройства специальной площадки на опорах (технологического настила высотой не более 0,45 м от газона до верхней отметки пола технологического настила), цветниках, детских и спортивных площадках;

б) на тротуарах и площадках, если свободная ширина прохода от крайних элементов конструкции сезонного кафе до края проезжей части составляет менее 2 метров или если расстояние от крайних элементов конструкции сезонного кафе до границ опор освещения, других опор, стволов деревьев, парковочной разметки автотранспорта или других отдельно стоящих выступающих элементов составляет менее 1,5 метра;

в) на земельных участках при стационарных предприятиях общественного питания, расположенных выше первых этажей нежилых зданий и не имеющих отдельного входа;

г) без приспособления для беспрепятственного доступа к ним и к предоставляемым в них услугам инвалидов и других маломобильных групп населения.

4. При необходимости выполнения ремонтных и иных работ на инженерных сетях, коммуникациях и иных объектах инфраструктуры, во время выполнения которых невозможно функционирование сезонного (летнего) кафе, администрация городского округа за 14 дней до начала работ уведомляет собственника (правообладателя) стационарного предприятия общественного питания о необходимости демонтажа конструкций сезонного (летнего) кафе (полностью либо частично), с указанием дат начала и окончания соответствующих работ.

5. При необходимости проведения аварийных работ уведомление производится незамедлительно.

6. Собственник (правообладатель) стационарного предприятия общественного питания, обязан обеспечить возможность проведения соответствующих работ в указанный администрацией городского округа период времени.

7. При обустройстве сезонных (летних) кафе используются сборно-разборные (легковозводимые) конструкции, элементы оборудования.

8. Обустройство сезонных (летних) кафе осуществляется с учетом необходимости обеспечения его доступности для маломобильных групп населения (путем использования пандусов, поручней, специальных тактильных и сигнальных маркировок).

9. При оборудовании сезонных (летних) кафе не допускается:

а) использование кирпича, строительных блоков и плит, монолитного бетона, железобетона, стальных профилированных листов, баннерной ткани;

б) прокладка подземных инженерных коммуникаций и проведение строительно-монтажных работ капитального характера;

в) заполнение пространства между элементами оборудования при помощи оконных и дверных блоков (рамное остекление), сплошных металлических панелей, сайдинг-панелей и остекления;

г) использование для облицовки элементов оборудования кафе и навеса полиэтиленового пленочного покрытия, черепицы, металлочерепицы, металла, а также рубероида, асбестоцементных плит.

10. Допускается размещение элементов оборудования сезонного (летнего) кафе с заглублением элементов их крепления до 0,30 м.

11. Зонты, используемые при обустройстве сезонного (летнего) кафе, могут быть как однокупольными, так и многокупольными с центральной опорой. Высота зонтов не должна превышать высоту первого этажа (линии перекрытий между первым и вторым этажами) здания, строения, сооружения, занимаемого стационарным предприятием общественного питания.

Материалом каркаса устраиваемых зонтов может быть металл, дерево (обработанное, окрашенное), а также композитные материалы. В качестве материала покрытия используется ткань пастельных тонов.

12. В случае размещения нескольких сезонных (летних) кафе при стационарных предприятиях общественного питания, принадлежащих разным собственникам (владельцам) и расположенных в одном здании, строении, сооружении, конструкции сезонных (летних) кафе должны быть выполнены в едином архитектурно-художественном решении (гармонично взаимосвязанные материалы конструкций, колористические решения, рекламно-информационное оформление), с соблюдением единой линии размещения крайних точек выступа элементов оборудования сезонного (летнего) кафе относительно горизонтальной плоскости фасада.

13. Элементы оборудования, используемые при обустройстве сезонного (летнего) кафе, должны быть выполнены в едином архитектурно-художественном стиле, с учетом колористического решения фасадов и стилистики здания, строения, сооружения, в котором размещено стационарное предприятие общественного питания, а также архитектурно-градостроительного решения окружающей застройки и особенностей благоустройства прилегающей территории.

14. Декоративные ограждения, используемые при обустройстве сезонного (летнего) кафе, размещаются в одну линию в границах места размещения сезонного (летнего) кафе. Высота декоративных ограждений, используемых при обустройстве сезонных летних (кафе), не может быть менее 0,60 метров (за исключением случаев устройства контейнеров под озеленение, выполняющих функцию ограждения) и превышать 0,90 м (за исключением раздвижных, складных декоративных ограждений высотой в собранном (складном) состоянии не более 0,90 м и в разобранном - 1,80 м).

Конструкции декоративных ограждений, устраиваемых на асфальтобетонном покрытии (покрытии из тротуарной плитки), должны быть выполнены из жестких секций, скрепленных между собой элементами, обеспечивающими их устойчивость.

Конструкции декоративных ограждений не должны содержать элементов, создающих угрозу получения травм.

В качестве декоративных ограждений не допускается использование глухих конструкций (за исключением случаев устройства контейнеров под озеленение, выполняющих функцию ограждения).

15. Элементы озеленения, используемые при обустройстве сезонного (летнего) кафе, должны быть устойчивыми.

Запрещается использование контейнеров для озеленения, изготовленных из легко бьющихся, пачкающихся материалов, а также стекла, строительного бетона, необработанного металла и пластика. Использование контейнеров для озеленения со сливным отверстием не допускается. Для организации озеленения сезонного (летнего) кафе допускается использование подвесных контейнеров, в том числе путем их размещения на декоративных ограждениях.

16. Для обеспечения устойчивости элементов оборудования при устройстве сезонного (летнего) кафе допускается организация технологического настила высотой не более 0,45 м от отметки тротуара до верхней отметки пола технологического настила. Технологические настилы устраиваются на территории, имеющей уклон более 3 процентов (включительно), для целей ее выравнивания, в целях изоляции элементов крепления и элементов оборудования, для прокладки сетей электроснабжения в соответствии с требованиями пожарной безопасности, для организации ливнестока с поверхности тротуара.

Вне зависимости от угла наклона территории, на которой размещается сезонное (летнее) кафе, осуществляется устройство технологического настила при неудовлетворительном состоянии покрытия территории в границах места размещения сезонного (летнего) кафе (разрушенное асфальтобетонное покрытие или покрытие тротуарной плиткой, наличие трещин, выбоин и т.д.).

Лестничные сходы с технологического настила по ширине не должны быть менее 0,90 метра. Доступ маломобильных групп населения на технологический настил обеспечивается путем применения пандусов с максимальным уклоном 5 процентов. Допускается использование конструкций съёмных пандусов.

17. Высота элементов оборудования сезонного (летнего) кафе не должна превышать высоту первого этажа (линии перекрытий между первым и вторым этажами) здания, строения, сооружения, занимаемого стационарным предприятием общественного питания.

18. Элементы оборудования сезонных (летних) кафе должны содержаться в технически исправном состоянии, быть очищенными от грязи и иных отходов.

Не допускается наличие на элементах оборудования механических повреждений, прорывов размещаемых на них полотен, а также нарушение целостности конструкций. Металлические элементы конструкций, оборудования должны быть очищены от ржавчины и окрашены.

19. При эксплуатации сезонного (летнего) кафе не допускается:

а) использование оборудования, эксплуатация которого связана с выделением острых запахов (шашлычных, чебуречных и других), в случае размещения сезонного (летнего) кафе при стационарном предприятии общественного питания, расположенном в непосредственной близости к помещениям жилых зданий;

б) использование звуковоспроизводящих устройств и устройств звукоусиления, игра на музыкальных инструментах, пение, а также иные действия, нарушающие тишину и покой граждан в ночное время (здесь и далее необходимо соблюдать тишину и покой граждан не только в ночное время, а в соответствии с Законом Московской области от 07.03.2014 № 16/2014-ОЗ «Об обеспечении тишины и покоя граждан на территории Московской области». Предлагаемая редакция: использование звуковоспроизводящих устройств и устройств звукоусиления, игра на музыкальных инструментах, пение, а также иные действия, нарушающие требования Закона Московской области от 07.03.2014 № 16/2014-ОЗ «Об обеспечении тишины и покоя граждан на территории Московской области», или такая редакция более пространная и универсальная: использование звуковоспроизводящих устройств и устройств звукоусиления, игра на музыкальных инструментах, пение, а также иные действия, нарушающие требования законодательства об обеспечении тишины и покоя граждан.).

в) использование осветительных приборов вблизи окон жилых помещений в случае прямого попадания на окна световых лучей.

Статья 32. Требования к установке ограждений (заборов)

1. На территории городского округа установка ограждений должна производиться исходя из необходимости, сформированной условиями эксплуатации или охраны территорий, зданий и иных объектов, а также с учетом архитектурно-художественных требований к внешнему виду ограждений, в соответствии с Проектом вариантов архитектурных решений внешнего вида ограждений, утвержденным Постановлением администрации городского округа Красногорск.

2. Строительство или установка ограждений, в том числе газонных и тротуарных на территории городского округа осуществляется по согласованию с администрацией городского округа. Самовольная установка ограждений не допускается.

3. В целях проведения работ по благоустройству предусматривается применение различных видов ограждений: по назначению (декоративные, защитные, ограждающие); по высоте (низкие - 0,3-1,0 м, средние - 1,1-1,7 м, высокие - 1,8-2,0 м); по виду материала их изготовления; по степени проницаемости для взгляда (прозрачные, глухие); по степени стационарности (постоянные, временные, передвижные).

4. Высота ограждений не должна превышать двух метров. При наличии специальных требований, связанных с особенностями эксплуатации и (или) безопасностью объекта, высота ограждения может быть увеличена, но при этом не может быть более трех метров.

5. Высота ограждений между смежными земельными участками индивидуальной жилой застройки вдоль улиц не должна превышать 2 м, при соблюдении условий проветривания.

6. В местах примыкания газонов, цветников к проездам, стоянкам автотранспорта, в местах возможного наезда автомобилей на газон, цветники и зеленые насаждения, устанавливаются защитные металлические ограждения высотой не менее 0,5 м. Ограждения следует размещать на территории газона, цветника, зеленых насаждений с отступом от границы примыкания 0,2-0,3 м.

7. Строительство или установка ограждений, а также ограждающих устройств для регулирования (ограничения) въезда и (или) выезда, парковки транспортных средств на придомовых территориях (шлагбаумов, цепей, барьеров, парковочных столбиков и др.), осуществляется в порядке, установленном действующим законодательством РФ, по согласованию с администрацией городского округа. Самовольная установка ограждений и ограждающих устройств не допускается.

8. На территории населенных пунктов ограждения соседних участков индивидуальных жилых домов и иных частных домовладений, выходящие на одну сторону центральных дорог, магистралей и влияющие на формирование облика улицы, должны быть выдержаны в едином стилистическом решении, единой (гармоничной) цветовой гамме, схожи по типу, высоте и форме, согласно утвержденным образцам администрацией городского округа.

9. Не допускается отклонение ограждения от вертикали. Запрещается дальнейшая эксплуатация ветхого и аварийного ограждения, а также, отдельных элементов ограждения без проведения срочного ремонта, если общая площадь разрушения превышает двадцать процентов от общей площади элемента, либо отклонение ограждения от вертикали может повлечь его падение.

10. Установка ограждений в виде сплошной кладки строительного кирпича и строительных блоков (бетонных, гипсовых, цементных и др.) без чередования с вертикальными столбами или опорами не допускается. При использовании во внешней отделке ограждения строительного кирпича или строительных блоков необходимо производить их оштукатуривание и окраску, при этом столбы и секции ограждения должны различаться по цвету (тону). Для внешней отделки ограждения рекомендуется использование облицовочного кирпича. Окраска ограждения из облицовочного кирпича не допускается.

11. Применение на территории городского округа ограждений из сетки-рабицы не допускается, за исключением ограждений индивидуальных жилых домов малой этажности и дачных участков, при условии использования полноценных секций в металлической раме.

12. Установка ограждений из бытовых отходов и их элементов не допускается.

13. Ограждение должно содержаться в чистоте и порядке собственниками (правообладателями) земельного участка, на котором данное ограждение установлено. Мойка производится по мере загрязнения, ремонт, окрашивание ограждения и его элементов производится по мере необходимости, но не реже одного раза в три года.

Статья 33. Основные требования к элементам объектов капитального строительства

1. Объекты капитального строительства должны быть оборудованы номерными, указательными и домовыми знаками (далее - домовые знаки), освещающиеся в темное время суток.

Жилые здания, должны быть оборудованы указателями номеров подъездов. У каждого подъезда должен быть установлен указатель номеров квартир, расположенных в данном подъезде.

2. Состав домовых знаков на конкретном объекте капитального строительства и условия их размещения определяются функциональным назначением и местоположением объекта капитального строительства относительно улично-дорожной сети.

3. При входах в объекты капитального строительства необходимо предусматривать организацию площадок с твердыми видами покрытия, возможно размещение скамей и применение различных видов озеленения.

4. Не допускается:

а) производить окраску фасадов объектов капитального строительства без предварительного восстановления архитектурных деталей. Паспорт цветового решения фасадов домов согласовывается с отделом строительства управления градостроительной деятельности администрации городского округа;

б) самовольное переоборудование балконов и лоджий без соответствующего разрешения;

в) установка цветочных ящиков с внешней стороны окон и балконов без согласования с администрацией городского округа;

г) самовольное переоборудование фасадов объектов капитального строительства (проведение реконструктивных работ) и их конструктивных элементов (кроме объектов индивидуального жилищного строительства и садово-дачных товариществ) без согласования с администрацией городского округа в пределах полномочий, установленных нормативными правовыми актами Московской области;

д) загромождение балконов предметами домашнего обихода (мебелью, тарой и т.п.);

е) установка на элементах объектов капитального строительства, объектов, ставящих под угрозу обеспечение безопасности в случае их падения.

Цветовое решение элементов зданий при реконструкции многоквартирных домов выполняется согласно Паспорта цветового решения фасадов здания.

Статья 33.1. Содержание объектов капитального строительства и объектов инфраструктуры

1. Содержание объектов капитального строительства:

а) местные разрушения облицовки, штукатурки, фактурного и окрасочного слоев, трещины в штукатурке, выкрашивание раствора из швов облицовки, кирпичной и мелкоблочной кладки, разрушение герметизирующих заделок стыков полносборных зданий, повреждение или износ металлических покрытий на выступающих частях стен, разрушение водосточных труб, мокрые и ржавые пятна, потеки и высолы, общее загрязнение поверхности, разрушение парапетов и иные подобные разрушения должны устраняться, не допуская их дальнейшего развития;

б) в случае, если в собственности юридических или физических лиц, хозяйственном ведении или оперативном управлении юридических лиц находятся отдельные нежилые помещения в нежилых или жилых зданиях, такие лица несут обязательства по долевному участию в ремонте фасадов названных зданий пропорционально занимаемым площадям.

Работы по ремонту и покраске фасадов зданий и их отдельных элементов (балконы, лоджии, кровли, водосточные трубы и т.п.) должны производиться согласно паспорту цветового решения фасада. Требования к оформлению паспорта цветового решения фасада устанавливаются Правительством Московской области. Расположенные на фасадах информационные таблички, памятные доски должны поддерживаться в чистоте и исправном состоянии;

в) входы, цоколи, витрины должны содержаться в чистоте и исправном состоянии;

г) домовые знаки должны содержаться в чистоте, их освещение в темное время суток должно быть в исправном состоянии;

д) при входах в здания предусматривается организация площадок с твердыми видами покрытия, скамьями и различными приемами озеленения. Размещение площадок при входах в здания предусматривается в границах территории участка;

е) все закрепленные к стене стальные элементы и детали крепления необходимо защищать от коррозии и окрашивать по мере необходимости, но не реже одного раза в три года;

ж) мостики для перехода через коммуникации должны быть исправными и содержаться в чистоте;

з) козырьки подъездов, а также кровля должны быть очищены от загрязнений, древесно-кустарниковой и сорной растительности;

и) в зимнее время должна быть организована своевременная очистка кровель от снега, наледи и обледенений. Очистка крыш от снега (наледи) со сбросом его на тротуары допускается только в светлое время суток с поверхности ската кровли, обращенного в сторону улицы. Сброс снега с остальных скатов кровли, а также плоских кровель должен производиться на внутренние дворовые территории.

Перед сбросом снега необходимо провести охранные мероприятия, обеспечивающие безопасность движения транспортных средств и прохода пешеходов, с установкой предупреждающих ограничительных средств.

Сброшенные с кровель зданий снег (наледь) убираются в специально отведенные места для последующего вывоза не позднее 3-х часов после сброса;

к) при сбрасывании снега с крыш должны быть приняты меры, обеспечивающие полную сохранность деревьев, кустарников, воздушных линий уличного электроосвещения, растяжек, средств размещения информации, светофорных объектов, дорожных знаков, линий связи и т.п.

2. Малые архитектурные формы должны содержаться в чистоте, окраска должна производиться не реже 1 раза в год, ремонт - по мере необходимости.

3. Окраску и ремонт оград, ворот жилых и промышленных зданий, фонарей уличного освещения, опор, трансформаторных будок производить по мере необходимости.

4. Содержание некапитальных сооружений:

а) уборка туалетных кабин или туалетов осуществляется регулярно по мере необходимости силами юридических лиц (индивидуальных предпринимателей), предоставляющих услуги общественного питания, заправки автотранспортных средств;

б) окраска некапитальных сооружений должна производиться не реже 1 раза в год, ремонт - по мере необходимости.

5. Водные устройства должны содержаться в чистоте, в том числе и в период их отключения.

Окраска элементов водных устройств должна производиться не реже 1 раза в год, ремонт - по мере необходимости.

Сроки включения фонтанов, питьевых фонтанчиков, декоративных водоемов, режимы их работы, график промывки и очистки чаш, технологические перерывы и окончание работы определяются администрацией городского округа.

Статья 34. Требования к внешнему виду и содержанию зданий (объектов недвижимости), построек и строений (неклассифицирующихся как первичные объекты недвижимости)

1. Собственники, владельцы объектов недвижимости (юридические и физические лица) (зданий, строений, домовладений, сооружений и др.), жилых и нежилых помещений в них обязаны содержать объекты (и их элементы) в чистоте, технически исправном состоянии, фасады, принадлежащих им зданий и все элементы внешнего благоустройства, относящихся к ним в образцовом техническом и эстетическом состоянии. Ремонт, окраска зданий, домовладений выполняются за счет средств и силами их владельцев или строительными организациями на договорной основе. Все виды внешнего оформления населенных пунктов, а также оформление внешних интерьеров зданий подлежат обязательному согласованию с администрацией городского округа. Предприятия, организации, ведомства, предприятия жилищно-коммунального хозяйства, граждане, владеющие домами на праве личной собственности, обязаны эксплуатировать здания, строения и сооружения, а также производить их ремонт в соответствии с установленными правилами и нормами технической эксплуатации.

2. Для отвода воды с крыш домовладелец обязан установить водосборные желоба и организовать водосток в отводную канаву, устроенную на своем земельном участке, на расстоянии не менее 1 метра от смежного земельного участка.

3. Фасады зданий, строений и сооружений не должны иметь видимых повреждений (разрушения отделочного слоя и водосточных труб, воронок, изменения цветового фона и т.п.), занимающих более 10% фасадной поверхности.

4. Необходимость и периодичность проведения работ по ремонту и окраске фасадов зданий определяются: владельцами исходя из существующего состояния фасада; администрацией городского округа – с обязательной выдачей соответствующих предписаний.

5. Ремонт и окраска фасадов зданий, не представляющих историко-архитектурную ценность, выполняется в соответствии с Паспортом цветового решения фасадов либо эскизным проектом, согласованным с администрацией городского округа.

6. При проведении работ на фасадах зданий, представляющих историко-архитектурную ценность, необходимо наличие специального проекта, согласованного с органами по охране памятников истории и культуры.

7. Изменение некоторых деталей фасадов зданий, устройство новых балконов, оконных и дверных проемов (входов) обязательно согласовываются с администрацией городского округа. После окончания работ на фасадах зданий обязательна очистка, мойка прилегающих строений и территорий (пешеходных дорожек, улиц, газонов и т.д.). Строительный мусор, образуемый при ремонте зданий, должен собираться и ежедневно вывозиться в места санкционированного складирования.

8. В начале каждой улицы и крайнем домовладении, должны располагаться таблички с наименованием улиц, на фасаде каждого дома устанавливается номерной знак утвержденного образца. Ответственность за исправность номерного знака несет владелец дома.

9. У входа в подъезд устанавливаются указатели номеров квартир, сгруппированные поэтажно, на каждой двери квартиры должен быть номер.

10. За установку и содержание на фасадах зданий вывесок, реклам, аншлагов, номерных знаков несет ответственность владельцы зданий.

11. С наступлением темного времени суток должны освещаться дворы, арки, указатели квартир у входа в подъезд и каждая площадка лестничной клетки. Лестницы, не имеющие естественного освещения, должны освещаться в течение круглых суток.

12. Дополнительными разделами могут вводиться дополнительные требования к внешнему виду зданий и сооружений, в том числе к ветхим, аварийным или поврежденным.

13. На фасаде каждого строения должны быть установлены таблички с номерами (по утвержденной форме) и производить своевременную их замену - в течение 50 дней со дня повреждения объекта восстановить постройку, строение или сооружение, или полностью освободить земельный участок от остатков объекта и последствий пожара, стихийного бедствия, чрезвычайной ситуации технического характера;

14. В течение 30 дней со дня получения предписания уполномоченного по благоустройству приступить к реставрации ветхой постройки или освободить земельный участок от бесхозной содержимой постройки (остатков постройки).

15. Не допускать скопления снега на крышах объекта.

Статья 35. Кондиционеры и антенны

1. Установка кондиционеров в объектах капитального строительства жилого и общественного назначения должна производиться при условии исключения их вредного воздействия на элементы здания. Наружные блоки кондиционеров должны устанавливаться таким образом, чтобы конденсат, образующийся при работе кондиционера, не попадал на козырьки, окна и оконные сливы.

2. Запрещается монтировать внешний блок охлаждающего оборудования с внешней стороны фасада, если проектом здания не предусмотрено специально отведенная конструкция (корзина).

3. Запрещается размещать внешний блок над пешеходными дорожками.

4. Запрещается встраивать кондиционеры в оконные и дверные проемы без специального заградительного ограждения.

5. Не допускается размещение наружных блоков кондиционеров и антенн с внешней и внутренней стороны зданий, которые представляют историческую или архитектурную ценность, занесены в соответствующий реестр архитектурных деталей, элементах декора, поверхностях с ценной архитектурной отделкой, а также их крепление, ведущее к повреждению архитектурных поверхностей.

6. Размещение антенн не допускается на: главных фасадах, на, кровлях, дворовых фасадах, брандмауэрах, просматривающихся с улицы, на силуэтных завершениях зданий и сооружений, парапетах, ограждениях кровли, вентиляционных трубах, угловой части фасада, балконах, лоджий.

7. Видеокамеры наружного наблюдения размещаются под навесами, козырьками, балконами, эркерами, на участках фасадов, свободных от архитектурных деталей, декора.

Статья 36. Основные требования к установке малых архитектурных форм и оборудования

1. Строительство и установка элементов монументально-декоративного оформления, устройств для оформления мобильного и вертикального озеленения, мебели, коммунально-бытового и технического оборудования на территории городского округа в местах общественного пользования производится по согласованию с администрацией городского округа.

2. К элементам монументально-декоративного оформления на территории городского округа относятся скульптурно-архитектурные композиции, монументально-декоративные композиции, монументы, памятные знаки и иные художественно-декоративные объекты.

Статья 37. Устройства для оформления озеленения

1. Для оформления мобильного и вертикального озеленения применяются следующие виды устройств: трельяжи, шпалеры, перголы, контейнеры, цветочницы, вазоны.

2. Трельяж и шпалера - легкие деревянные или металлические конструкции в виде решетки для озеленения вьющимися или опирающимися растениями, могут использоваться для организации уголков тихого отдыха, укрытия от солнца, ограждения площадок, технических устройств и сооружений.

3. Пергола - легкое решетчатое сооружение из дерева или металла в виде беседки, галереи или навеса, используется как "зеленый тоннель", переход между площадками или архитектурными объектами.

4. Контейнеры - специальные кадки, ящики и иные емкости, применяемые для высадки в них зеленых насаждений.

5. Цветочницы, вазоны - небольшие емкости с растительным грунтом, в которые высаживаются цветочные растения.

Статья 38. Мебель городского округа

1. К мебели относятся: различные виды скамей отдыха, размещаемые на территориях общественного пользования, рекреационных и дворовых; скамей и столов – на площадках для настольных игр и иное подобное оборудование.

2. Установка скамей предусматривается на твердые виды покрытия либо специально подготовленную поверхность. В зонах отдыха, лесопарках, на детских площадках может допускаться установка скамей на мягкие виды покрытия. Высота скамьи для отдыха взрослого человека от уровня покрытия до плоскости сиденья принимается в пределах 420-480 мм. Поверхности скамьи для отдыха выполняются из дерева, с различными видами водостойчивой обработки (предпочтительно – пропиткой).

3. На территории парков возможно выполнять скамьи и столы из древесных пней-срубов, бревен и плах, не имеющих сколов и острых углов.

4. Количество размещаемой мебели на территории городского округа устанавливается в зависимости от функционального назначения территории и количества посетителей на этой территории.

Статья 39. Уличное коммунально-бытовое оборудование

1. Уличное коммунально-бытовое оборудование представлено различными видами мусоросборников – бункерами-накопителями, контейнерами, урнами. Основными требованиями при выборе того или иного вида коммунально-бытового оборудования являются: экологичность, безопасность (отсутствие острых углов), удобство в пользовании, легкость очистки, привлекательный внешний вид.

2. Для сбора бытовых отходов на улицах, объектах рекреации применять малогабаритные (малые) контейнеры (менее 0,5 куб.м) и (или) урны, устанавливая их у входов:

в объекты торговли и общественного питания, другие учреждения общественного назначения, жилые дома. Интервал при расстановке малых контейнеров и урн (без учета обязательной расстановки у вышеперечисленных объектов) составляет: на основных пешеходных коммуникациях - не более 60 м, других территорий муниципального образования - не более 100 м. На территории объектов рекреации расстановку малых контейнеров и урн предусматривать у скамей, некапитальных нестационарных сооружений и уличного технического оборудования, ориентированных на продажу продуктов питания. Кроме того, урны устанавливать на остановках общественного транспорта. Во всех случаях предусматривать расстановку, не мешающую передвижению пешеходов, проезду инвалидов и детских колясок.

3. Урны, расположенные на остановках общественного пассажирского транспорта, предназначены для сброса мелких отходов, образующегося у пассажиров общественного транспорта во время поездки или ожидания на остановочном пункте.

Не допускается сброс отходов в урны, расположенные на остановках общественного пассажирского транспорта, лицами, не осуществляющими непосредственного использования общественного пассажирского транспорта либо его ожидания на остановочном пункте, а также отходов в объеме более 0,0015 метра кубических, либо строительных отходов.

Статья 40. Уличное техническое оборудование

1. К уличному техническому оборудованию относятся элементы инженерного оборудования (в том числе подъемные площадки для инвалидов колясок, люки смотровых колодцев, решетки дождеприемных колодцев, вентиляционные шахты подземных коммуникаций, укрытия таксофонов, почтовые ящики, автоматы по продаже воды и др., торговые палатки, шкафы телефонной связи и т.п.).

2. Элементы инженерного оборудования не должны противоречить техническим условиям, в том числе:

а) крышки люков смотровых колодцев, расположенных на территории пешеходных коммуникаций (в т.ч. уличных переходов), должны быть выполнены на одном уровне с покрытием прилегающей поверхности, перепад не должен превышать 20 мм, а зазоры между краем люка и покрытием тротуара – не более 15 мм;

б) вентиляционные шахты необходимо оборудовать решетками.

3. Установка уличного технического оборудования должна обеспечивать удобный подход к оборудованию и соответствовать строительным нормам и правилам.

4. Места размещения таксофонов проектировать в максимальном приближении от мест присоединения закладных устройств канала (трубы) телефонной канализации. Кроме этого, почтовый ящик и таксофон устанавливать на такой высоте, чтобы уровень щели монетоприемника от покрытия составлял 1,3 м; уровень приемного отверстия почтового ящика от уровня покрытия на высоте 1,3 м.

5. Оформление элементов инженерного оборудования необходимо выполнять, не нарушая уровень благоустройства формируемой среды, не ухудшая условия передвижения, не противоречащим техническим условиям.

Статья 41. Общие требования к зонам отдыха

1. Зоны отдыха – территории, предназначенные и обустроенные для организации активного массового отдыха, купания и рекреации.

2. При проектировании зон отдыха в прибрежной части водоемов площадь пляжа и протяженность береговой линии пляжей принимаются по расчету количества посетителей. Планировка и обустройство зон отдыха без приспособления для беспрепятственного доступа к ним и использования их инвалидами и другими маломобильными группами населения не допускается.

3. На территории зоны отдыха размещаются: пункт медицинского обслуживания с проездом; спасательная станция; пешеходные дорожки; инженерное оборудование (питьевое водоснабжение и водоотведение, защита от попадания загрязненного поверхностного стока в водоем). Медицинский пункт располагают рядом со спасательной станцией и оснащают

надписью «Медпункт» или изображением красного креста на белом фоне, а также местом парковки санитарного транспорта с возможностью беспрепятственного подъезда машины скорой помощи. Помещение медпункта рекомендуется устанавливать площадью не менее 12 кв. м, имеющим естественное и искусственное освещение, водопровод и туалет.

4. Обязательный перечень элементов благоустройства на территории зоны отдыха включает: твердые виды покрытия проезда, комбинированные виды покрытия дорожек (плитка, утопленная в газон), озеленение, питьевые фонтанчики, скамьи, урны, контейнеры для отходов, оборудование пляжа (навесы от солнца, лежаки, кабинки для переодевания), туалетные кабинки.

5. При проектировании озеленения обеспечиваются:

а) сохранение травяного покрова, древесно-кустарниковой и прибрежной растительности не менее чем на 80% общей площади зоны отдыха;

б) озеленение и формирование берегов водоема (берегоукрепительный пояс на оползневых и эродируемых склонах, склоновые водозадерживающие пояса – головной дренаж и пр.);

в) недопущение использования территории зоны отдыха для иных целей (выгуливание собак, устройство игровых городков, аттракционов и т.п.).

6. Допускается установка передвижного торгового оборудования (торговые тележки «Вода», «Мороженое»).

Статья 42. Парки

1. Выделяются следующие категории парков:

парк – объект ландшафтной архитектуры рекреационного назначения, с развитой системой благоустройства, предназначенный для отдыха населения;

многофункциональный парк – объект ландшафтной архитектуры, сочетающий в себе различные направления рекреационной деятельности, с развитой системой благоустройства, предназначенной для периодического массового отдыха населения;

специализированный парк – объект ландшафтной архитектуры, предназначенный для осуществления одного из видов рекреационной деятельности. В населенных пунктах Московской области могут формироваться следующие специализированные парки: детский парк, спортивный парк, мемориальный парк, парк развлечений, парк – исторический памятник садово-паркового искусства;

специализированные парки следует формировать в населенных пунктах с учетом наличия уже существующих объектов различного рекреационного назначения;

детский парк – озеленённая территория с благоприятными санитарно-гигиеническими условиями, предназначенная для игр, развлечений, занятий физкультурой и культурно-просветительской работой с детьми школьного возраста;

спортивный парк – территория, на которой размещены различные спортивные сооружения, зеленые насаждения с местами для отдыха посетителей;

мемориальный парк – территория, на которой размещены мемориальные сооружения, исторические памятники культуры, архитектуры и скульптурные комплексы;

парк развлечений – территория, на которой размещены аттракционы и зрелищные сооружения и не менее 40 процентов площади парка занято зелеными насаждениями, местами для отдыха посетителей;

парк – исторический памятник садово-паркового искусства – территория исторического дворцово-паркового ансамбля, представляющего собой объемно-пространственную композицию, построенную по определённому замыслу со всеми стилистическими особенностями, отвечающими периоду ее создания.

Категория парков устанавливается проектом планировки территории с учетом документов территориального планирования и численности обслуживаемого населения.

Виды парков:

В зависимости от значения и местоположения в планировочной структуре населенного пункта парки могут быть следующих видов:

городской парк - объект ландшафтной архитектуры, предназначенный для осуществления отдыха, культурно-массовой работы, содержание и масштаб которого

соответствует потребностям населения города или городского округа;
городской сад - искусственно созданный объект ландшафтной архитектуры, предназначенный для осуществления культурно-просветительской работы, прогулок и повседневного отдыха населения;

парк жилого района - объект ландшафтной архитектуры, предназначенный для осуществления одного из видов культурно-массовой работы, содержание и масштаб которого соответствует потребностями населения в обслуживаемом районе;

поселковый парк - объект ландшафтной архитектуры, предназначенный для осуществления отдыха, культурно-массовой работы, содержание и масштаб которого соответствует потребностям населения посёлка;

парк сельского населенного пункта - объект ландшафтной архитектуры, предназначенный для осуществления культурно-массовой работы, содержание и масштаб которого соответствует потребностям населения сельского населённого пункта;

сквер - компактная озелененная территория общего пользования, предназначенная для повседневного отдыха и транзитного пешеходного передвижения населения;

лесопарк - благоустроенный лесной массив, предназначенный для различных видов отдыха.

Планировка и обустройство парков без приспособления для беспрепятственного доступа к ним и использования их инвалидами и другими маломобильными группами населения не допускается.

2. Многофункциональный парк предназначен для периодического массового отдыха, развлечения, активного и тихого отдыха, устройства аттракционов для взрослых и детей.

3. На территории многофункционального парка предусматривают: систему аллей, дорожек и площадок, парковые сооружения (аттракционы, беседки, павильоны, туалеты и др.). Мероприятия благоустройства и плотность дорожек в различных зонах парка должны соответствовать допустимой рекреационной нагрузке.

4. Обязательный перечень элементов благоустройства на территории многофункционального парка включает: твердые виды покрытия (плиточное мощение) основных дорожек и площадок (кроме спортивных и детских); элементы сопряжения поверхностей; озеленение; элементы декоративно-прикладного оформления; водные устройства (водоемы, фонтаны); скамьи, урны и контейнеры для отходов; ограждение (парка в целом, зон аттракционов, отдельных площадок или насаждений); оборудование площадок; некапитальные объекты торговли; средства наружного освещения; носители информации о зоне парка и о парке в целом; туалеты.

4.1. Дорожно-тропиночная сеть парков, площадки подразделяются на классы в зависимости от их функций (дорожки, тропинки) и классифицируются по типам покрытий:

твердые – монолитные или сборные покрытия, выполненные из природных или искусственных материалов (камень, дерево, пластмасса, композитные материалы, асфальтобетон, цементобетон и тому подобное);

мягкие – покрытия из природных или искусственных сыпучих материалов (песок, галька, гравий, резиновая крошка, полимерные материалы), находящиеся в естественном состоянии, уплотненные или укрепленные вяжущими основами;

газонные – газон, высаженный на укрепленное основание, выполненное по специальным технологиям;

комбинированные – сочетание различных типов покрытий с целью уменьшения износа и продления сроков эксплуатации.

На дорожках парков, садов, скверов в местах с интенсивной нагрузкой следует предусматривать твердые виды покрытий. Рекомендуется мощение плиткой при нагрузке до 100 чел/га. В остальных случаях типы покрытий определяются проектом исходя из назначения зоны парковых территорий, рекреационной нагрузки и ландшафтных особенностей территории.

5. Применяются сочетания различных видов и приемов озеленения: вертикального (перголы, арки, трельяжи, шпалеры), мобильного (контейнеры, вазоны), создание декоративных композиций из деревьев, кустарников, цветочного оформления, экзотических видов растений.

6. Специализированные парки городского округа предназначены для организации специализированных видов отдыха. Состав и количество парковых сооружений, элементы

благоустройства, зависят от тематической направленности парка, определяются заданием на проектирование и проектным решением.

7. Обязательный перечень элементов благоустройства на территории специализированных парков включает: твердые виды покрытия основных дорожек; элементы сопряжения поверхностей; скамьи; урны; информационное оборудование (схема парка). Допускается установка размещения ограждения, туалетных кабин.

8. Парк жилого района обычно предназначен для организации активного и тихого отдыха населения жилого района. На территории парка предусматривают: систему аллей и дорожек, площадки (детские, тихого и активного отдыха, спортивные). Рядом с территорией парка или в его составе может быть расположен спортивный комплекс жилого района, детские спортивно-игровые комплексы, места для катания на роликах, велосипедные дорожки.

9. Обязательный перечень элементов благоустройства на территории парка жилого района включает: твердые виды покрытия основных дорожек; элементы сопряжения поверхностей; озеленение; скамьи; урны и малые контейнеры для отходов; оборудование площадок; осветительное оборудование.

10. При озеленении парка жилого района предусматривается цветочное оформление с использованием видов растений, характерных для данной климатической зоны.

11. Возможно предусматривать ограждение территории парка и установку некапитальных и нестационарных сооружений питания (летние кафе)

При проектировании на территории городского округа парков, бульваров и скверов, в зависимости от их назначения (для массового отдыха, вблизи жилой застройки), должны быть предусмотрены: аллеи, дорожки и площадки, озеленение, скамьи, урны и малые контейнеры для отходов, ограждения, осветительное оборудование.

При проектировании парков, бульваров и скверов должны быть также предусмотрены: парковые сооружения (аттракционы, беседки, павильоны, туалеты и др.), элементы декоративно-прикладного оформления, водные устройства (водоемы, фонтаны), оборудование площадок, носители информации, предусматривать полосы насаждений, изолирующих внутренние территории бульвара от улиц

12. При озеленении возможно применение различных видов и приемов озеленения: вертикального (перголы, трельяжи, шпалеры), мобильного (контейнеры, вазоны), создание декоративных композиций из деревьев, кустарников, цветочного оформления.

Статья 43. Сады

1. На территории городского округа рекомендуется формировать следующие виды садов: сады отдыха и прогулок, сады при сооружениях, сады-выставки, сады на крышах и др.

2. Сад отдыха и прогулок обычно предназначен для организации кратковременного отдыха населения. На территории сада должна преобладать прогулочная функция, допускается транзитное пешеходное движение по территории сада.

3. Обязательный перечень элементов благоустройства на территории сада отдыха и прогулок включает: твердые виды покрытия дорожек в виде плиточного мощения, элементы сопряжения поверхностей, озеленение, скамьи, урны, уличное техническое оборудование (мобильного), осветительное оборудование.

Планировка и обустройство садов без приспособления для беспрепятственного доступа к ним и использования их инвалидами и другими маломобильными группами населения не допускается.

4. Рекомендуется предусматривать колористическое решение покрытия, размещение водных устройств, элементов декоративно-прикладного оформления, оборудования архитектурно-декоративного освещения, формирование пейзажного характера озеленения.

5. Возможно предусматривать размещение ограждения.

6. Сады при объектах капитального строительства формируются у зданий, строений, сооружений общественных организаций, зрелищных учреждений и других объектов капитального строительства общественного назначения. Планировочная структура сада должна обеспечивать рациональные подходы к объекту и быструю эвакуацию посетителей.

7. Сад-выставка (скульптуры, цветов, произведений декоративно-прикладного искусства

и др.) – экспозиционная территория, действующая как самостоятельный объект или как часть парка. Планировочная организация сада-выставки должна быть направлена на выгодное представление экспозиции и создание удобного движения при ее осмотре.

8. Сады на крышах могут размещаться на плоских крышах жилых, общественных и производственных объектов капитального строительства в целях создания среды для кратковременного отдыха, благоприятных эстетических и микроклиматических условий. Проектирование сада на крыше кроме решения задач озеленения обычно требует учета комплекса внешних (климатических, экологических) и внутренних (механические нагрузки, влажностный и температурный режим здания) факторов. Перечень элементов благоустройства сада на крыше определяется проектным решением.

Статья 44. Бульвары, скверы

1. Бульвары и скверы предназначены для организации кратковременного отдыха, прогулок, транзитных пешеходных передвижений.

2. Обязательный перечень элементов благоустройства на территории бульваров и скверов включает: твердые виды покрытия дорожек и площадок, элементы сопряжения поверхностей, озеленение, скамьи, урны или малые контейнеры для отходов, осветительное оборудование, оборудование архитектурно-декоративного освещения.

Планировка и обустройство бульваров и скверов без приспособления для беспрепятственного доступа к ним и использования их инвалидами и другими маломобильными группами населения не допускается.

3. Покрытие дорожек проектируется преимущественно в виде плиточного мощения. Предусматривается колористическое решение покрытия, размещение элементов декоративно-прикладного оформления, низких декоративных ограждений.

4. При озеленении бульваров предусматриваются полосы насаждений, изолирующих внутренние территории бульвара от улиц; перед крупными общественными зданиями - широкие видовые разрывы с установкой фонтанов и разбивкой цветников; на бульварах вдоль набережных рекомендуется устраивать площадки для отдыха, обращенные к водному зеркалу.

При озеленении скверов используются приемы зрительного расширения озелеяемого пространства.

При проектировании на территории городского округа парков, бульваров и скверов, в зависимости от их назначения (для массового отдыха, вблизи жилой застройки), должны быть предусмотрены: аллеи, дорожки и площадки, озеленение, скамьи, урны и малые контейнеры для отходов, ограждения, осветительное оборудование.

5. При проектировании парков, бульваров и скверов должны быть также предусмотрены: парковые сооружения (аттракционы, беседки, павильоны, туалеты и др.), элементы декоративно-прикладного оформления, водные устройства (водоемы, фонтаны), оборудование площадок, носители информации.

6. На территории бульваров и скверов должны быть предусмотрены: озеленение, скамьи, урны или малые контейнеры для отходов, осветительное оборудование. Возможно размещение технического оборудования (тележки "Вода", "Мороженое").

При озеленении бульваров необходимо предусматривать полосы насаждений, изолирующих внутренние территории бульвара от улиц.

7. При озеленении возможно применение различных видов и приемов озеленения: вертикального (перголы, трельяжи, шпалеры), мобильного (контейнеры, вазоны), создание декоративных композиций из деревьев, кустарников, цветочного оформления.

Статья 45. Особенности озеленения территорий городского округа

1. Основными типами насаждений и озеленения являются: массивы, группы, солитеры, живые изгороди, кулисы, боскеты, шпалеры, газоны, цветники, различные виды посадок (аллейные, рядовые, букетные и др.).

2. На территории городского округа могут использоваться два вида озеленения: стационарное - посадка растений в грунт и мобильное - посадка растений в специальные

передвижные емкости (контейнеры, вазоны и т.п.). Стационарное и мобильное озеленение используют для создания архитектурно-ландшафтных объектов (газонов, садов, цветников, озелененных площадок с деревьями и кустарниками и т.п.) на естественных и искусственных элементах рельефа, крышах (крышное озеленение), фасадах (вертикальное озеленение) объектов капитального строительства.

Видовой состав, возраст, особенности содержания высаживаемых деревьев и кустарников устанавливаются органом местного самоуправления и настоящими Правилами.

3. При проектировании озеленения учитываются: минимальные расстояния посадок деревьев и кустарников до инженерных сетей, зданий и сооружений; размеры комов, ям и траншей для посадки насаждений; ориентировочный процент озеленяемых территорий на участках различного функционального назначения; параметры и требования для сортировки посадочного материала.

4. Проектирование озеленения и формирование системы зеленых насаждений на территории городского округа ведутся с учетом факторов потери (в той или иной степени) способности экосистем к саморегуляции. Для обеспечения жизнеспособности зеленых насаждений и озеленяемых территорий необходимо:

а) производить благоустройство территории в зонах особо охраняемых природных территорий в соответствии с установленными режимами хозяйственной деятельности и величиной нормативно допустимой рекреационной нагрузки;

б) учитывать степень техногенных нагрузок от прилегающих территорий;

в) осуществлять для посадок подбор адаптированных пород посадочного материала с учетом характеристик их устойчивости к воздействию антропогенных факторов.

5. При озеленении территории общественного пользования, в том числе с использованием крышного и вертикального озеленения, предусматривается устройство газонов, автоматических систем полива и орошения, цветочное оформление. На территориях с большой площадью замощенных поверхностей, высокой плотностью застройки и подземных коммуникаций, для целей озеленения используется мобильное озеленение (контейнеры, вазоны и т.п.).

6. При посадке деревьев в зонах действия теплотрасс учитывается фактор прогревания почвы в обе стороны от оси теплотрассы на расстояние: до 2 м - интенсивное прогревание, 2-6 м - среднее прогревание, 6-10 м - слабого. У теплотрасс рекомендуется размещать: липу, клен, сирень, жимолость - ближе 2 м; тополь, боярышник, кизильник, дерен, лиственницу, березу - ближе 3-4 м.

7. При воздействии неблагоприятных техногенных и климатических факторов на различные территории формируются защитные зеленые насаждения; при воздействии нескольких факторов выбирается ведущий по интенсивности и (или) наиболее значимый для функционального назначения территории.

8. В условиях высокого уровня загрязнения воздуха формируются многорядные древесно-кустарниковые посадки: при хорошем режиме проветривания - закрытого типа (смыкание крон), при плохом режиме проветривания - открытого, фильтрующего типа (несмыкание крон).

Статья 46. Крышное и вертикальное озеленение

1. Стационарное крышное озеленение может быть предусмотрено при проектировании новых, реконструкции и капитальном ремонте существующих объектов капитального строительства, имеющих неэксплуатируемую крышу с уклоном не более 45 градусов. Предпочтение отдается объектам капитального строительства с горизонтальной или малоуклонной (уклон не более 3%) крышей.

Мобильное или смешанное (стационарное и мобильное) крышное озеленение предусматривается при проектировании новых, реконструкции и капитальном ремонте существующих объектов капитального строительства любого назначения, имеющих эксплуатируемую крышу с архитектурно-ландшафтными объектами.

2. При реконструкции и капитальном ремонте объектов капитального строительства возможность устройства крышного озеленения определяется расчетом прочности, устойчивости и деформативности существующих несущих конструкций.

При недостаточной несущей способности конструкций реконструируемого или капитально ремонтируемого объекта может быть предусмотрено их усиление, целесообразность которого подтверждается технико-экономическим обоснованием.

3. Стационарное, мобильное и смешанное вертикальное озеленение предусматривается при разработке проектов строительства, реконструкции и капитального ремонта объектов капитального строительства любого назначения, их фрагментов, если эти объекты капитального строительства имеют фасады или широкие (шириной не менее 5 м) плоскости наружных стен без проемов. Высота вертикального озеленения ограничивается тремя этажами.

4. При проектировании строительства и реконструкции капитального строительства с горизонтальными или малоуклонными крышами на территориях населенного пункта со сложившейся высокоплотной застройкой может быть предусмотрено обязательное устройство крышного и вертикального озеленения.

5. Крышное и вертикальное озеленение не должно носить компенсационный характер.

6. Площадь крышного озеленения не включается в показатель территории зеленых насаждений при подсчете баланса территории участка проектируемого объекта.

7. При проектировании крышного и вертикального озеленения предусматриваются: обеспечение безопасности крепления и использования грунтового покрытия, контейнеров, вазонов и пр., водоотвод в теплое время года, гидро- и пароизоляция конструкций и помещений, теплозащитные качества наружных ограждений объектов капитального строительства, на которых размещены указанные виды озеленения.

8. В целях предотвращения повреждения растениями отделки фасадов объектов капитального строительства при их вертикальном озеленении на фасадных поверхностях следует надежно закреплять конструкции в виде решеток, систем вертикальных стержней или тросов, точечных консолей-опор для кашпо и т.п.

При размещении таких конструкций необходимо учитывать обеспечение наличия воздушного зазора между растениями и фасадом. Величина воздушного зазора зависит от вида используемых растений, но не менее 20 см.

9. Устройство крышного и вертикального озеленения на объектах капитального строительства не должно приводить к нарушению предъявляемых к ним противопожарных требований.

10. При размещении на крыше объекта капитального строительства озелененных рекреационных площадок, садов, кафе и других ландшафтно-архитектурных объектов расстояние между ними и выпусками вентиляции, не имеющими фильтров для очистки отработанного воздуха, устанавливаются не менее 15 м. Роль контурного ограждения указанных объектов может выполнять металлический или железобетонный парапет высотой не менее 1 м. На металлических парапетах устанавливается сетчатое металлическое ограждение.

Статья 47. Обеспечение сохранности зеленых насаждений

1. Все зеленые насаждения, расположенные на территории городского округа, за исключением земель лесного фонда составляют неприкосновенный зеленый фонд городского округа и являются его муниципальной собственностью, если иное не установлено Федеральным законодательством. Зеленые насаждения, высаженные самостоятельно собственником земельного участка после получения права собственности на данный земельный участок, являются собственностью соответствующего юридического или физического лица – собственника участка.

2. Лица, не являющиеся собственниками земельных участков, за исключением обладателей сервитутов, не имеют право собственности на расположенные на земельном участке многолетние насаждения.

3. Озеленение территории, работы по содержанию и восстановлению зеленых зон, содержание и охрану лесов осуществляет специализированные организации по договорам с администрацией городского округа в пределах средств, предусмотренных в бюджете

городского округа на эти цели. Посадка или пересадка деревьев и кустарников на землях, на которые не распространяется действие лесного законодательства Российской Федерации, без соответствующей разрешительной документации администрации городского округа, не допускается.

4. Физические и юридические лица, в собственности или в пользовании которых находятся земельные участки, обеспечивают содержание и сохранность зеленых насаждений, находящихся на этих участках, а также на прилегающих территориях.

5. Новые посадки деревьев и кустарников на территории улиц, площадей, цветочное оформление, а также капитальный ремонт и реконструкция объектов ландшафтной архитектуры производится только по проектам, согласованным с администрацией городского округа.

6. Лицам, указанным в пунктах 2 и 3 статьи 47 настоящих Правил:- обеспечить своевременное проведение всех необходимых агротехнических мероприятий (полив, рыхление, обрезка, сушка, борьба с вредителями и болезнями растений, скашивание травы);- осуществлять обрезку и вырубку сухостоя и аварийных деревьев, вырезку сухих и поломанных сучьев и вырезку веток, ограничивающих видимость технических средств регулирования дорожного движения;- доводить до сведения администрации городского округа обо всех случаях массового появления вредителей и болезней и принимать меры борьбы с ними, производить замазку ран и дупел на деревьях;- проводить своевременный ремонт ограждений зеленых насаждений.

7. На площадях зеленых насаждений установить запрет на следующее: - ходить и лежать на газонах и в молодых лесных посадках;

- ломать деревья, кустарники, сучья и ветви, срывать листья и цветы, сбивать и собирать плоды;

- разбивать палатки и разводить костры;

- засорять газоны, цветники, дорожки и водоемы;

- портить скульптуры, скамейки, ограды;

- добывать из деревьев сок, делать надрезы, надписи, приклеивать к деревьям объявления, номерные знаки, всякого рода указатели, провода и забивать в деревья крючки и гвозди для подвешивания гамаков, качелей, веревок, сушить белье на ветвях;

- ездить на велосипедах, мотоциклах, лошадях, тракторах и автомашинах;

- мыть автотранспортные средства, стирать белье, а также купать животных в водоемах, расположенных на территории зеленых насаждений;

- парковать автотранспортные средства на газонах;

- пасти скот;

- устраивать ледяные катки и снежные горки, кататься на лыжах, коньках, санях, организовывать игры, танцы, за исключением мест, отведенных для этих целей;

- производить строительные и ремонтные работы без ограждений насаждений щитами, гарантирующими защиту их от повреждений;

- обнажать корни деревьев на расстоянии ближе 1,5 м от ствола и засыпать шейки деревьев землей или строительными отходами;

- складировать на территории зеленых насаждений материалы, а также устраивать на прилегающих территориях склады материалов, способствующие распространению вредителей зеленых насаждений;

- устраивать свалки отходов, снега и льда, сбрасывать снег с крыш на участках, имеющих зеленые насаждения, без принятия мер, обеспечивающих сохранность деревьев и кустарников;

- добывать растительную землю, песок и производить другие раскопки;

- выгуливать и отпускать с поводка собак в парках, лесопарках, скверах и иных территориях зеленых насаждений;

- сжигать листву, траву, тополиный пух, части деревьев и кустарников, других остатков растительности в местах общественного пользования и на территории хозяйствующих субъектов, за исключением специально отведенных мест.

На всей территории городского округа запрещается проведение выжигания сухой травы в период с 15 марта по 15 ноября.

8. Запрещается самовольная вырубка деревьев и кустарников.

9. Снос зеленых насаждений разрешается только в случае невозможности их сохранения, попадающих в зону застройки или прокладки подземных коммуникаций, установки высоковольтных линий и других сооружений в границах городского округа, следует производить только по письменному разрешению администрации городского округа.

Юридические и физические лица производят вырубку зеленых насаждений только после получения разрешения. Разрешение выдается по заявкам юридических и физических лиц в случаях:

1) при вырубке аварийно-опасных деревьев, сухостойных деревьев и кустарников – в соответствии с актом оценки состояния зеленых насаждений на основании решения уполномоченного органа (должностного лица) администрации городского округа.

2) при осуществлении мероприятий по предупреждению и ликвидации чрезвычайных ситуаций – на основании решения уполномоченного органа (должностного лица) местного самоуправления.

3) при невозможности пересадки деревьев и сохранения кустарниковой и травянистой растительности при осуществлении хозяйственной и иной деятельности на территории, занятой зелеными насаждениями, – в соответствии с актом оценки состояния зеленых насаждений на основании решения уполномоченного органа (должностного лица) администрации городского округа.

4) в иных случаях, предусмотренных федеральным законодательством.

10. За вынужденный снос крупномерных деревьев и кустарников, связанных с застройкой или прокладкой подземных коммуникаций, берется восстановительная стоимость.

11. Выдачу разрешения на вырубку деревьев и кустарников производится после оплаты восстановительной стоимости.

Если указанные насаждения подлежат пересадке, выдача разрешения производится без уплаты восстановительной стоимости.

Размер восстановительной стоимости зеленых насаждений и место посадок определяются администрацией городского округа.

Восстановительная стоимость зеленых насаждений зачисляется в бюджет городского округа.

12. За всякое повреждение или самовольную вырубку зеленых насаждений, а также за непринятие мер охраны и халатное отношение к зеленым насаждениям с виновных лиц взыскивается восстановительная стоимость поврежденных или уничтоженных насаждений.

13. Оценка стоимости плодово-ягодных насаждений и садов, принадлежащих гражданам и попадающих в зону строительства жилых и промышленных зданий, производится администрацией городского округа.

14. За незаконную вырубку или повреждение деревьев на территории лесов поселения виновные лица обязаны возмещать убытки.

15. При обнаружении признаков повреждения деревьев лица, ответственные за сохранность зеленых насаждений, обязаны немедленно поставить в известность администрацию городского округа для принятия необходимых мер.

16. Разрешение на вырубку сухостоя выдается администрацией городского округа.

17. Вырубка деревьев, кроме ценных пород деревьев, и кустарников в зоне индивидуальной застройки осуществляется собственниками земельных участков самостоятельно за счет собственных средств.

18. Компенсационная посадка производится из расчета посадки не менее трех зеленых насаждений взамен каждого подлежащего вырубке, и производства уходных работ за ними сроком до трех лет, либо до полной приживаемости.

19. В секторе индивидуальной и многоэтажной жилой застройки посадка зеленых насаждений от межи или жилого дома разрешается: для среднерослых деревьев – не ближе 2 метров;

для высокорослых деревьев - не ближе 4 метров;

для кустарников – не ближе 1 метра.

Статья 47.1 Содержание зеленых насаждений

1. Юридические лица (индивидуальные предприниматели) и физические лица обязаны обеспечивать содержание зеленых насаждений, расположенных на земельных участках, находящихся в их собственности, владении или пользовании и прилегающей территории, а также осуществлять контроль за состоянием соответствующих зеленых насаждений, обеспечивать их удовлетворительное состояние и развитие.

2. Газоны стригут (скашивают) при высоте травостоя более 20 см. Окошенная трава с территории удаляется в течение трех суток со дня проведения покоса. Срезанную траву, опавшие листья убирают и вывозят на специально оборудованные полигоны.

3. Погибшие и потерявшие декоративность цветы в цветниках и вазонах должны удаляться сразу с одновременной посадкой новых растений либо иным декоративным оформлением. Подсев газонных трав на газонах производится по мере необходимости. Полив газонов, цветников производится в утреннее или вечернее время по мере необходимости.

4. Части деревьев, кустарников с территории удаляются в течение трех суток со дня проведения вырубki.

Статья 48. Общие требования к обустройству мест производства работ

1. Карьеры и полигоны твердых бытовых отходов (в том числе, рекультивируемые), предприятия по производству строительных материалов должны оборудоваться подъездными дорогами, имеющими асфальтобетонное, железобетонное или другое твердое покрытие.

Для предотвращения выноса грязи (грунта, бетонной смеси или раствора) на прилегающую территорию, строительные объекты и площадки, карьеры и полигоны твердых бытовых отходов (в том числе рекультивируемые), предприятия по производству строительных материалов должны оснащаться пунктами очистки (мойки) колес автотранспорта (моечными постами) заводского изготовления с замкнутым циклом водооборота и утилизацией стоков для мойки автомашин (включая автомиксеры).

Ввод в эксплуатацию моечных постов допускается при наличии сертификата соответствия, полученного, в том числе, в системах добровольной сертификации, и акта приемки в эксплуатацию.

Конструктивные и технологические решения моечных постов должны соответствовать предъявляемым требованиям (техническим, экологическим, санитарным и др.) и гарантировать исключение выноса грязи (грунта, бетонной смеси или раствора) на прилегающую территорию.

В зимнее время при температуре ниже -5°C моечные посты оборудуются установками пневмомеханической очистки автомашин.

Обязанность по очистке (мойке) колес возлагается на юридическое лицо (индивидуального предпринимателя) или физическое лицо, осуществляющие эксплуатацию строительного объекта, площадки, карьера, полигона твердых бытовых отходов, предприятия по производству строительных материалов.

2. Оборудование для приготовления бетонных и растворных смесей, установленное на автомобилях, должно находиться в технически исправном состоянии, очищено от грязи, остатков бетонной смеси или раствора.

Запорные устройства бетономешалок, а также объем заполнения автомиксеров бетонной смесью или раствором должны исключить возможность пролива бетонной смеси или раствора при перемещении автомиксеров по дорогам.

3. При необходимости складирования материалов, изделий, конструкций, оборудования, а также размещения некапитальных сооружений и устройства временного отвала грунта за пределами строительной площадки или за пределами ограждения места проведения ремонтных, аварийных и иных работ, места для этого определяются по согласованию с органами местного самоуправления.

4. Ремонтно-строительные организации обязаны обеспечивать сдачу в эксплуатацию объектов после капитального ремонта или реконструкции с выполнением всех работ,

предусмотренных проектом по благоустройству и озеленению территорий и приведению их в порядок.

5. Разборка подлежащих сносу строений должна производиться в установленные органами местного самоуправления сроки.

6. Площадка после сноса строений должна быть в 2-недельный срок спланирована и благоустроена.

7. Проведение любых видов земляных работ без разрешения (ордера) запрещается, за исключением случаев, когда указанные работы осуществляются на основании документов, выданных в соответствии с федеральным Законодательством.

8. Вскрытие дорожных покрытий, тротуаров, газонов, а также разрытие других мест общего пользования при строительстве или ремонте подземных сетей и надземных сооружений осуществляется в соответствии с требованиями, установленными органами местного самоуправления в границах и в сроки, указанные в разрешении.

9. Засыпка траншей и котлованов должна производиться в срок, указанный в разрешении (ордере) на производство земляных работ, с обязательным составлением акта при участии представителя органа, выдавшего разрешение.

Дорожные покрытия, тротуары, газоны и другие разрытые участки должны быть восстановлены в сроки, указанные в разрешении (ордере).

10. При производстве работ запрещается:

а) повреждать существующие сооружения, зеленые насаждения и элементы благоустройства, готовить раствор и бетон непосредственно на проезжей части улиц;

б) производить откачку воды из колодцев, траншей, котлованов непосредственно на тротуары и проезжую часть улиц;

в) оставлять на проезжей части и тротуарах, газонах землю и строительные отходы после окончания работ;

г) занимать излишнюю площадь под складирование, ограждение работ сверх установленных границ;

д) загромождать проходы и въезды во дворы, нарушать нормальный проезд транспорта и движение пешеходов;

е) выезд автотранспорта со строительных площадок, мест производства аварийных, ремонтных и иных видов работ без очистки колес от налипшего грунта.

11. В случае повреждения подземных коммуникаций производители работ обязаны немедленно сообщить об этом владельцам сооружений и принять меры по немедленной ликвидации аварий.

12. В процессе производства земляных, ремонтных, аварийно-восстановительных и иных видов работ, место производства работ должно иметь ограждение, в том числе соответствующее архитектурно-художественным требованиям, аварийное освещение, необходимые указатели, бункеры-накопители для сбора строительных отходов.

Лица, производящие соответствующие работы, должны быть одеты в спецодежду с нанесенным на нее логотипом организации.

13. В случае аварии при производстве земляных, ремонтных и иных работ, исполнитель обязан своевременно вызывать на место производства работ представителей организаций, эксплуатирующих действующие подземные коммуникации и сооружения, а также своевременно известить об аварии дежурную службу органа местного самоуправления, организации, имеющие смежные с местом аварии территории.

14. Вывоз отходов асфальтобетона при проведении дорожно-ремонтных работ на центральных дорогах производится организациями, проводящими работы, незамедлительно (в ходе работ), на остальных улицах и дворах - в течение суток. Временное складирование скола асфальта на газонах и участках с зелеными насаждениями не допускается.

Статья 49. Строительные площадки

1. Ограждения строительных площадок должны иметь внешний вид, соответствующий ГОСТ 23407-78, установленным архитектурно-художественным требованиям, быть очищены от грязи, промыты, не иметь проемов, не предусмотренных проектом, поврежденных участков,

отклонений от вертикали, посторонних наклеек, объявлений и надписей. По периметру ограждений должно быть установлено освещение.

2. На территории строительной площадки не допускается не предусмотренное проектной документацией уничтожение древесно-кустарниковой растительности и засыпка грунтом корневых шеек и стволов деревьев и кустарника. Деревья, не подлежащие вырубке, должны быть огорожены щитами.

3. Производственные и бытовые стоки, образующиеся на строительной площадке, должны очищаться и обезвреживаться в порядке, предусмотренном проектом организации строительства и производства работ.

4. Строительные отходы и грунт со строительных площадок должен вывозиться регулярно в специально отведенные для этого места, согласованные с администрацией городского округа.

5. Строительные материалы, изделия, конструкции, оборудование должны складироваться, а некапитальные сооружения (строительные вагончики, бытовки, будки и т.п.) размещаться только в пределах огражденной площадки в соответствии с утвержденными проектом организации строительства и планом производства работ.

РАЗДЕЛ III. Требования к содержанию объектов благоустройства, зданий, строений, сооружений

Статья 50. Ввод в эксплуатацию детских, игровых, спортивных (физкультурно-оздоровительных) площадок и их содержание

1. При установке нового оборудования детских, игровых, спортивных (физкультурно-оздоровительных) площадок (далее – площадок), место их размещения согласовывается с администрацией городского округа. Информация о согласовании места установки площадки или нового оборудования площадки направляется в уполномоченный центральный исполнительный орган государственной власти Московской области – Главное управление государственного административно-технического надзора Московской области (далее – Госадмтехнадзор).

2. Монтаж оборудования должен производиться в соответствии с инструкцией изготовителя, организациями, имеющими опыт и профессионально осуществляющими данный вид работ.

3. Лицо, ответственное за эксплуатацию оборудования площадки (при его отсутствии – собственник, правообладатель оборудования) осуществляет контроль за ходом производства работ по установке (монтажу) оборудования.

4. При вводе оборудования площадки в эксплуатацию присутствуют представители администрации городского округа, составляется акт ввода в эксплуатацию объекта. Копия акта направляется в Госадмтехнадзор.

5. Площадка вносится администрацией городского округа в Реестр детских, игровых, спортивных (физкультурно-оздоровительных) площадок городского округа.

6. Лицо, эксплуатирующее площадку, при изменениях в оборудовании площадки (замена оборудования, установка дополнительного оборудования, демонтаж, увеличение площади площадки, ликвидация площадки и т.д.) информирует об изменениях Госадмтехнадзор.

7. Оборудование (отдельные элементы или комплекты), установленное (устанавливаемое) на площадках, а также покрытие площадок должны соответствовать государственным стандартам, требованиям безопасности, иметь соответствующие подтверждающие документы (акты (копии) добровольной сертификации (декларирования) и/или лабораторных испытаний и др.), а также маркировку и эксплуатационную документацию.

8. Оборудование площадки, установленное после 2013 года должно иметь паспорт, представляемый изготовителем оборудования. На оборудование площадки, установленное до 2013 года, лицо, его эксплуатирующее, составляет паспорт.

9. Содержание оборудования и покрытия площадок осуществляется в соответствии с рекомендациями изготовителя и/или требованиями, установленными государственными стандартами и настоящими правилами.

10. Лицо, эксплуатирующее площадку, является ответственным за состояние и содержание оборудования и покрытия площадки (контроль соответствия требованиям безопасности, техническое обслуживание и ремонт), наличие и состояние документации и информационное обеспечение безопасности площадки.

11. В случае, если лицо, эксплуатирующее площадку, отсутствует, контроль за техническим состоянием оборудования и покрытия площадки, техническим обслуживанием и ремонтом, наличием и состоянием документации, и информационным обеспечением безопасности площадки осуществляет правообладатель земельного участка, на котором она расположена.

12. Территория площадки и прилегающая территория ежедневно очищаются от отходов и посторонних предметов. Своевременно производится обрезка деревьев, кустарника и скос травы.

13. Дорожки, ограждения и калитки, скамейки, урны для отходов должны быть окрашены и находиться в исправном состоянии. Отходы из урн удаляются в утренние часы, по мере необходимости, но не реже одного раза в сутки.

14. Средства наружного освещения должны содержаться в исправном состоянии, осветительная арматура и/или опора освещения не должны иметь механических повреждений и ржавчины, плафоны должны быть чистыми и не иметь трещин и сколов.

15. На площадке и прилегающей к ней территории не должно быть отходов или посторонних предметов, о которые можно споткнуться и/или получить травму.

16. Лицо, эксплуатирующее площадку, должно в течение суток представлять в Госадмтехнадзор и в администрацию городского округа информацию о травмах (несчастных случаях), полученных на площадке.

17. Контроль за техническим состоянием оборудования площадок включает:

а) первичный осмотр и проверку оборудования перед вводом в эксплуатацию;

б) визуальный осмотр, который позволяет обнаружить очевидные неисправности и посторонние предметы, представляющие опасности, вызванные использованием оборудования, климатическими условиями, актами вандализма;

в) функциональный осмотр – представляет собой детальный осмотр с целью проверки исправности и устойчивости оборудования, выявления износа элементов конструкции оборудования;

г) основной осмотр - представляет собой осмотр для целей оценки соответствия технического состояния оборудования требованиям безопасности.

18. Периодичность регулярного визуального осмотра устанавливает собственник на основе учета условий эксплуатации.

Визуальный осмотр оборудования площадок, подвергающихся интенсивному использованию, проводится ежедневно.

19. Функциональный осмотр проводится с периодичностью один раз в 1-3 месяца, в соответствии с инструкцией изготовителя, а также с учетом интенсивности использования площадки. Особое внимание уделяется скрытым, труднодоступным элементам оборудования.

20. Основным осмотр проводится раз в год в ходе ежегодного основного осмотра определяются наличие гниения деревянных элементов, коррозии металлических элементов, влияние выполненных ремонтных работ на безопасность оборудования.

По результатам ежегодного осмотра выявляются дефекты объектов благоустройства, подлежащие устранению, определяется характер и объем необходимых ремонтных работ и составляется акт.

21. В целях контроля периодичности, полноты и правильности выполняемых работ при осмотрах различного вида лицом, осуществляющим эксплуатацию площадки, должны быть разработаны графики проведения осмотров.

22. При обнаружении в процессе осмотра оборудования дефектов, влияющих на безопасность оборудования, дефекты должны быть незамедлительно устранены. Если это

невозможно, эксплуатацию оборудования необходимо прекратить, либо оборудование должно быть демонтировано и удалено с площадки.

После удаления оборудования оставшийся в земле фундамент также удаляют или огораживают способом, исключающим возможность получения травм.

23. Результаты осмотра площадок и проведение технического обслуживания и ремонта регистрируются в журнале, который хранится у лица, эксплуатирующего площадку (правообладателя земельного участка, на котором она расположена).

24. Вся эксплуатационная документация (паспорт, акт осмотра и проверки, графики осмотров, журнал и т.п.) подлежит постоянному хранению.

Должен быть обеспечен доступ обслуживающего персонала к эксплуатационной документации во время осмотров, обслуживания и ремонта оборудования и покрытия площадки.

25. Обслуживание включает: мероприятия по поддержанию безопасности и качества функционирования оборудования и покрытий площадки; проверку и подтягивание узлов крепления; обновление окраски оборудования; обслуживание ударопоглощающих покрытий; смазку подшипников; восстановление ударопоглощающих покрытий из сыпучих материалов и корректировку их уровня.

26. Лица, производящие ремонтные работы, принимают меры по ограждению места производства работ, исключающему допуск детей и получение ими травм. Ремонтные работы включают замену крепежных деталей, сварочные работы, замену частей оборудования

Статья 51. Содержание объектов (средств) наружного освещения

1. Все системы уличного, дворового и других видов наружного освещения должны поддерживаться в исправном состоянии.

Собственники сетей наружного освещения или эксплуатирующие организации должны обеспечивать содержание сетей и их конструктивных элементов в исправном состоянии, обеспечивать надлежащую эксплуатацию и проведение текущих и капитальных ремонтов.

2. Металлические опоры, кронштейны и другие элементы устройств наружного освещения должны содержаться их владельцами в чистоте, не иметь очагов коррозии и окрашиваться по мере необходимости, но не реже одного раза в три года.

Опоры сетей наружного освещения не должны иметь отклонение от вертикали более 5 градусов.

3. Поврежденные элементы сетей, влияющие на их работу или электробезопасность, должны ремонтироваться немедленно, не влияющие - в течение 10 дней с момента повреждения. Бездействующие элементы сетей (в том числе временные) должны демонтироваться в течение месяца с момента прекращения действия.

4. Количество неработающих светильников на улицах не должно превышать 10 процентов от их общего числа, при этом не допускается расположение неработающих светильников подряд, один за другим. В подземных пешеходных переходах количество неработающих светильников не должно превышать 5 процентов от их общего числа.

5. Срок восстановления горения отдельных светильников не должен превышать 10 суток с момента обнаружения неисправностей или поступления соответствующего сообщения. Массовое отключение светильников (более 25 процентов) должно быть устранено в течение одних суток, а на магистральных улицах - в течение 2 часов. Массовое отключение, возникшее в результате обстоятельств непреодолимой силы, устраняется в возможно короткие сроки.

6. Наличие сбитых, а также оставшихся после замены опор освещения в местах общественного пользования не допускается. Вывоз таких опор осуществляется их владельцами в течение суток с момента демонтажа, либо с момента получения информации о наличии таких опор от граждан или юридических лиц, органов государственной власти или органов местного самоуправления.

Статья 52 Содержание средств размещения информации, рекламных конструкций

1. Правообладатель средства размещения информации, рекламной конструкции обязан содержать их в чистоте, мойку производить по мере загрязнения, элементы конструкций окрашивать по мере необходимости, устранять загрязнения прилегающей территории, возникшие при их эксплуатации. Элементы освещения средств размещения информации, рекламных конструкций должны содержаться в исправном состоянии. Ремонт неисправных светильников и иных элементов освещения производится в течение 3 дней с момента их выявления.

Техническое состояние должно соответствовать требованиям документов, необходимых для установки средства размещения информации, рекламной конструкции в соответствии с порядком, определяемым органами местного самоуправления муниципальных образований.

2. Рекламные конструкции и средства размещения информации, размещаемые на зданиях и сооружениях не должны мешать их текущей эксплуатации, перекрывать технические и инженерные коммуникации, нарушать функциональное назначение отдельных элементов фасада (незадымляемые балконы и лоджии, слуховые окна и другие), не должны перекрывать оконные проемы, балконы и лоджии жилых помещений многоквартирных домов.

Статья 53. Содержание наземных частей линейных сооружений и коммуникаций

1. Наружные инженерные коммуникации (тепловые сети, газопровод, электросети, горячее водоснабжение и другие), и централизованные ливневые системы водоотведения должны находиться в исправном состоянии, а прилегающая к ним территория содержаться в чистоте.

2. Прилегающей территорией к наземным частям линейных сооружений и коммуникаций является земельный участок шириной до 3 метров в каждую сторону от наружной линии сооружения. Если линейное сооружение имеет ограждение, прилегающей территорией является земельный участок шириной до 3 метров от соответствующего ограждения.

3. В случае проведения ремонта инженерных коммуникаций, размер прилегающей территории может быть увеличен по решению администрации городского округа.

4. Не допускается повреждение наземных частей смотровых и дождеприемных колодцев, линий теплотрасс, газо-, топливо-, водопроводов, линий электропередачи и их изоляции, иных наземных частей линейных сооружений и коммуникаций.

5. Не допускается отсутствие, загрязнение или неокрашенное состояние ограждений, люков смотровых и дождеприемных колодцев, отсутствие наружной изоляции наземных линий теплосети, газо-, топливо- и водопроводов и иных наземных частей линейных сооружений и коммуникаций, отсутствие необходимого ремонта или несвоевременное проведение профилактических обследований указанных объектов, их очистки, покраски.

6. Водоотводные сооружения, принадлежащие юридическим лицам, обслуживаются дорожными службами или иными структурными подразделениями соответствующих организаций. Извлечение осадков из смотровых и дождеприемных колодцев производится юридическими лицами (индивидуальными предпринимателями), эксплуатирующими эти сооружения.

7. Организации по обслуживанию жилищного фонда обязаны обеспечивать свободный подъезд к люкам смотровых колодцев и узлам управления инженерными сетями, а также источникам пожарного водоснабжения (пожарные гидранты, водоемы), расположенным на обслуживаемой территории.

8. В целях поддержания нормальных условий эксплуатации внутриквартальных и домовых сетей линейных сооружений и коммуникаций физическим и юридическим лицам запрещается:

а) открывать люки колодцев и регулировать запорные устройства на магистралях водопровода, канализации, теплотрасс;

б) производить какие-либо работы на данных сетях без разрешения эксплуатирующих организаций;

в) возводить над уличными, дворовыми сетями постройки постоянного и временного характера, заваливать трассы инженерных коммуникаций строительными материалами, отходами и т.п.;

г) оставлять колодцы неплотно закрытыми и (или) закрывать разбитыми крышками;

д) отводить поверхностные воды в систему канализации;

е) пользоваться пожарными гидрантами в хозяйственных целях;

ж) производить забор воды от уличных колонок с помощью шлангов;

з) производить разборку колонок;

и) при производстве земляных и дорожных работ на улицах и внутриквартальных территориях сбивать люки и засыпать грунтом колодцы подземных коммуникаций, при асфальтировании - покрывать их асфальтом.

9. В зимний период собственники (правообладатели), ответственные за содержание объектов, перечисленных в настоящей статье, должны расчищать места нахождения пожарных гидрантов и обеспечивать наличие указателей их расположения. Пожарные гидранты должны находиться в исправном состоянии и в зимний период должны быть утеплены.

Статья 54. Содержание производственных территорий

1. Организация работ по уборке и содержанию производственных площадей и прилегающей зоны (от границ участков, ограждений, зданий), установленной настоящим Правилами, подъездных путей к ним возлагается на собственников, правообладателей и пользователей (арендаторов) объектов капитального строительства, расположенных на указанных территориях.

2. Территория производственного назначения должна включать: железобетонное, бетонное, асфальтобетонное или щебеночное покрытие, озеленение, скамьи, урны и малые контейнеры для отходов, осветительное оборудование, носители информационного оформления организации. Подъездные пути должны иметь твердое покрытие.

3. Сбор и временное накопление отходов, образующегося в результате деятельности, осуществляется силами собственников (правообладателей) производственных территорий в специально оборудованных для этих целей местах на собственных территориях.

Статья 55. Содержание частных домовладений, в том числе используемых для временного (сезонного) проживания

1. Собственники домовладений, в том числе используемых для временного (сезонного) проживания, обязаны:

а) своевременно производить капитальный и текущий ремонт домовладения, а также ремонт и окраску фасадов домовладений, их отдельных элементов (балконов, водосточных труб и т.д.), надворных построек, ограждений. Поддерживать в исправном состоянии и чистоте домовые знаки и информационные таблички, расположенные на фасадах домовладений;

б) складировать бытовые отходы в специально оборудованных местах;

в) не допускать длительного (свыше 7 дней) хранения топлива, удобрений, строительных и других материалов на фасадной части, прилегающей к домовладению территории;

г) производить регулярную уборку от отходов и покос травы на прилегающей к домовладению территории, своевременную уборку от снега подходов и подъездов к дому и на прилегающей территории;

д) не допускать хранения техники, механизмов, автомобилей, в том числе разукomплектованных, на прилегающей территории;

е) не допускать производства ремонта или мойки автомобилей, смены масла или технических жидкостей на прилегающей территории.

2. Вывоз отходов осуществляется собственниками домовладений на основании договоров, заключенных с организациями, осуществляющими вывоз и утилизацию отходов.

3. Запрещается сжигание, а также захоронение мусора на территории земельных участков, на которых расположены дома.

Статья 56. Содержание территории садоводческих, огороднических и дачных некоммерческих объединений граждан

1. Садоводческие, огороднические и дачные некоммерческие объединения граждан несут ответственность за соблюдение чистоты и порядка на отведенном земельном участке и прилегающей к садоводческим, огородническим и дачным некоммерческим объединениям граждан территории на расстоянии 5 метров от ограждений (заборов), если расстояние прилегающей территории не установлено в большем размере.

2. Садоводческое, огородническое и дачное некоммерческое объединение граждан обязано установить контейнеры и бункеры-накопители на специально оборудованных контейнерных площадках и обеспечить регулярный вывоз мусора согласно заключенным договорам с организациями, осуществляющими вывоз и утилизацию отходов.

РАЗДЕЛ IV. Обеспечение чистоты и порядка на территории городского округа. Правила организации и производства уборочных работ

Статья 57. Нормы и правила по содержанию мест общественного пользования и территории юридических лиц (индивидуальных предпринимателей) или физических лиц

1. Юридические лица (индивидуальные предприниматели), осуществляющие свою деятельность на территории городского округа, или физические лица обязаны благоустраивать, в том числе путем регулярной уборки, принадлежащие им территории, осуществлять вывоз отходов с целью его утилизации и обезвреживания в порядке, установленном законодательством Российской Федерации и Законодательством Московской области.

2. Границы благоустройства (уборки) территорий определяются границами земельного участка на основании документов, подтверждающих право собственности или иное вещное право на земельный участок, на котором располагаются здания и (или) сооружения, и прилегающей к его границам территории на расстоянии 5 метров, если иное не установлено Законодательством Российской Федерации, законодательством Московской области и муниципальными нормативными правовыми актами администрации городского округа.

3. Уборка улиц и дорог на территории городского округа производится ежедневно в соответствии с договором, заключенным между эксплуатационной организацией и заказчиком.

4. Дворовые территории, внутридворовые проезды и тротуары, места массового посещения на территории городского округа ежедневно подметаются от смета, пыли и мелких бытовых отходов.

5. В случаях ливневых дождей, ураганов, снегопадов, гололеда и других чрезвычайных погодных явлений режим уборочных работ устанавливается в соответствии с указаниями комиссии по предупреждению и ликвидации чрезвычайных ситуаций и обеспечению пожарной безопасности городского округа.

6. Обследование смотровых и дождеприемных колодцев централизованной ливневой системы водоотведения и их очистка производятся организациями, у которых эти сооружения находятся в собственности или владении, по утвержденным этими организациями графикам, но не реже одного раза в год.

7. При возникновении подтоплений из-за нарушения работы централизованной ливневой системы водоотведения, ликвидация подтоплений производится за счет средств собственника или владельца централизованной ливневой системы водоотведения.

8. При возникновении техногенных подтоплений, вызванных сбросом воды (откачка воды из котлованов, аварийная ситуация на трубопроводах, проведение иных работ), обязанности по их ликвидации (в зимних условиях - скол и вывоз льда) возлагаются на физическое или юридическое лицо, осуществившее сброс воды.

9. Упавшие деревья должны быть удалены с проезжей части дорог, тротуаров, от токонесущих проводов, фасадов жилых и производственных зданий, в течение суток с момента обнаружения, как представляющие угрозу безопасности.

Усохшие или поврежденные, представляющие угрозу для безопасности деревьев, а также пни, оставшиеся от спиленных деревьев, должны быть удалены в течение недели с момента обнаружения, а до их удаления приняты меры, направленные на предупреждение и ограничение доступа людей в опасную зону.

Не допускается касание ветвями деревьев токонесущих проводов, закрывание ими указателей улиц и номерных знаков домов.

10. Юридические и физические лица должны соблюдать чистоту и поддерживать порядок на всей территории городского округа.

11. Запрещается:

а) мойка транспортных средств, слив топлива, масел, технических жидкостей вне специально отведенных мест;

б) размещение автотранспортных средств на детских, игровых, спортивных площадках, газонах, цветниках, зеленых насаждениях, а также вне специальных площадок, оборудованных для их размещения;

в) самовольная установка объектов, предназначенных для осуществления торговли, оказания услуг, временных объектов, предназначенных для хранения автомобилей (металлических тентов, гаражей - "ракушек", "пеналов" и т.п.), хозяйственных и вспомогательных построек (деревянных сараев, будок, гаражей, голубятен, теплиц и др.), ограждений на территории муниципальных образований без получения разрешения в установленном порядке;

г) размещение объявлений, листовок, различных информационных материалов, графических изображений, установка средств размещения информации без соответствующего согласования с администрацией городского округа. Организация работ по удалению размещаемых объявлений, листовок, иных информационных материалов, графических изображений, средств размещения информации со всех объектов (фасадов зданий и сооружений, магазинов, деревьев, опор контактной сети и наружного освещения и т.п.) возлагается на собственников, владельцев, пользователей указанных объектов;

д) перевозка сыпучих грузов (уголь, песок, камни природные, галька, гравий, щебень, известняк, керамзит и т.п.), грунта (глина, земля, торф и т.п.), отходов, спила деревьев без покрытия тентом, исключаящим загрязнение дорог, улиц и прилегающих к ним территорий;

е) установка шлагбаумов, цепей, столбов, бетонных блоков и плит, других сооружений и объектов, препятствующих или ограничивающих проход пешеходов и проезд автотранспорта в местах общественного пользования, без согласования с администрацией городского округа;

ж) сброс мусора вне отведенных и не оборудованных для этой цели мест на территории городского округа, в том числе из транспортных средств во время их остановки, стоянки или движения, а также сжигание мусора вне отведенных для этих целей мест;

з) создание (размещение) несанкционированных свалок мусора, очаговых навалов мусора, навалов мусора на территории городского округа, в том числе в реках, озерах, прудах и в других водных объектах и на прилегающей к ним территории;

и) складирование и хранение строительных и иных материалов, изделий и конструкций, различной специальной техники, оборудования, машин и механизмов на необорудованной для этих целей территории, а равно вне установленных нормативными правовыми актами Московской области, нормативными правовыми актами городского округа для этих целей мест, в том числе при организации и производстве земляных, строительных, дорожно-строительных и иных видов работ;

12. Подъездные пути к рынкам, торговым и развлекательным центрам, иным объектам торговли и сферы услуг должны иметь твердое покрытие.

13. При наличии на территории юридического лица (индивидуального предпринимателя) или физического лица дороги, пересекающейся с дорогой (дорогами) общего пользования, содержание, ремонт и очистка такой дороги, а также прилегающей к ней территории осуществляется названными собственниками (владельцами) территорий (участков) за свой счет.

Статья 58. Общие требования к содержанию территорий

1. Юридические лица (индивидуальные предприниматели), осуществляющие свою деятельность на территории городского округа, и физические лица обязаны заключать договоры на вывоз отходов с подрядными мусоровывозящими организациями и физическими лицами, имеющими договорные отношения с организациями, осуществляющими вывоз, утилизацию и обезвреживание отходов, в соответствии с утвержденными Правительством Московской области среднегодовыми нормами накопления отходов.

2. В государственном и муниципальном жилищном фонде договоры на вывоз и утилизацию отходов заключают организации, осуществляющие функции управления общим имуществом и (или) функции по содержанию общего имущества.

3. В многоквартирных домах договоры на вывоз и утилизацию отходов заключают организации, осуществляющие функции управления общим имуществом собственников помещений и (или) осуществляющие функции по содержанию общего имущества, товарищества собственников жилья либо жилищные кооперативы или иные специализированные потребительские кооперативы.

4. В частном жилом фонде договоры на вывоз и утилизацию отходов заключают собственники (правообладатели) жилых домов.

5. По участкам в составе земель лесного фонда, не предоставленным в установленном порядке в пользование гражданам или юридическим лицам, расположенным в границах городского округа органы администрация городского округа участвует в организации деятельности по сбору и вывозу мусора.

Статья 59. Организация сбора отходов

1. Ответственность за накопление отходов в контейнеры и бункеры-накопители, зачистку (уборку) контейнерных площадок возлагается:

а) в отношении государственного и муниципального жилищного фонда - на администрацию городского округа.

б) на остальных территориях - на собственников (правообладателей) таких территорий или земельных участков.

2. Сбор и временное накопление отходов производства промышленных предприятий, образующихся в результате хозяйственной деятельности, осуществляется силами этих предприятий в специально оборудованных для этих целей местах в соответствии с законодательством Российской Федерации.

3. Складирование отходов на территории предприятия вне специально отведенных мест и превышение лимитов на их размещение, а также временное складирование растительного и иного грунта осуществляется в соответствии с законодательством Российской Федерации.

4. Переполнение контейнеров, бункеров-накопителей отходами не допускается.

Статья 60. Вывоз отходов

1. Вывоз отходов осуществляется мусоровывозящими организациями, имеющими специализированный транспорт, лицензию на перевозку грузов автомобильным транспортом, заключившими договоры, предусмотренные статьей 60 настоящих Правил. Вывоз отходов производится в сроки, указанные в графике вывоза, являющемся приложением к договору. Каждый рейс автомашины, перевозящей контейнеры или бункеры-накопители, должен отмечаться в путевом листе администрацией полигона по складированию бытовых отходов. Ответственность за герметизацию, внешний вид и санитарное состояние контейнеров и бункеров-накопителей во время транспортировки возлагается на организации и физические лица, осуществляющие данный вид работ.

Мусоровозы должны быть оборудованы датчиками ГЛОНАСС с передачей информации на единый диспетчерский пункт.

2. Уборку отходов, просыпавшегося при выгрузке из контейнеров в мусоровоз или загрузке бункера, производят работники организации, осуществляющей вывоз отходов.

3. Контейнеры и бункеры-накопители размещаются (устанавливаются) на специально оборудованных площадках. Места размещения и тип ограждения определяются

администрацией городского округа по заявкам жилищно-эксплуатационных организаций, согласованным в установленном порядке.

Запрещается устанавливать контейнеры и бункеры-накопители на проезжей части, тротуарах, газонах и в проходных арках домов.

В исключительных случаях допускается временная (на срок до 1 суток) установка на дворовых территориях бункеров-накопителей для сбора строительных отходов вблизи мест производства ремонтных и благоустроительных работ, выполняемых юридическими и физическими лицами, при отсутствии на указанных территориях оборудованных площадок для установки бункеров-накопителей. Места временной установки бункеров-накопителей должны быть согласованы с собственниками (правообладателями) территории.

При выполнении работ по вывозу отходов по заявкам граждан владелец бункеровоза обязан уведомить собственника (владельца) территории о месте кратковременной установки бункера-накопителя.

4. Контейнеры и бункеры-накопители должны быть в технически исправном состоянии, покрашены и иметь маркировку с указанием реквизитов владельца, подрядной организации, времени вывоза отходов. Контейнеры для сбора отходов должны быть оборудованы плотно закрывающейся крышкой, а на автозаправочных станциях (АЗС) запираются на замки.

5. Контейнеры, бункеры-накопители и площадки под ними должны не реже 1 раза в 10 дней (кроме зимнего периода) промываться и обрабатываться дезинфицирующими составами.

6. На вокзалах, пристанях, рынках, в аэропортах, парках, садах, зонах отдыха, учреждениях образования, здравоохранения и других местах массового посещения, на улицах, у каждого подъезда жилых домов, на остановках пассажирского транспорта, у входа в торговые объекты должны быть установлены урны. Урны устанавливаются на расстоянии 50 м одна от другой на улицах, рынках, вокзалах и в других местах массового посещения населения, на остальных улицах, во дворах, парках, садах и на других территориях - на расстоянии до 100 м. На остановках пассажирского транспорта и у входов в торговые объекты - в количестве не менее двух.

Очистка урн производится собственником (правообладателем) или организацией, осуществляющей функцию управления домовладением и территорий, по мере их заполнения, но не реже двух раз в день. Мойка урн производится по мере загрязнения, но не реже одного раза в неделю. Урны, расположенные на остановках пассажирского транспорта, очищаются и промываются организациями, осуществляющими уборку остановок, а урны, установленные у торговых объектов, - торговыми организациями.

Покраска урн осуществляется собственником (владельцем) или организацией, осуществляющей функцию управления домовладением один раз в год (апрель), а также по мере необходимости или по предписаниям уполномоченного органа исполнительной власти.

Статья 61. Договор на вывоз отходов

1. Договор на вывоз отходов заключается в простой письменной форме в соответствии с требованиями гражданского законодательства к договорам на оказание услуг (выполнение работ).

2. Правительство Московской области утверждает типовой договор на вывоз отходов.

Статья 62. Общие требования к проведению благоустройства и уборочных работ на территории городского округа

1. Работы по благоустройству и уборочные работы на территории городского округа осуществляются в соответствии с планами благоустройства, разрабатываемыми и утверждаемыми администрацией городского округа.

2. Обязательными документами в сфере благоустройства являются:

а) планы благоустройства составляются на 3 (трех) летний период и содержат: перечень объектов благоустройства (элементов объектов благоустройства), подлежащих ремонту или облагораживанию;

адресный перечень объектов благоустройства (элементов объектов благоустройства), подлежащих ремонту или облагораживанию;

сроки, очередность проведения работ по ремонту или облагораживанию объектов благоустройства (элементов объектов благоустройства).

б) схемы уборки территорий с указанием:

адресного перечня, сроков, периодичности уборки территорий;

картографические и кадастровые данные территорий, с указанием физических и юридических лиц (индивидуальных предпринимателей), ответственных за уборку конкретных территорий (участков);

в) схемы санитарной очистки территорий, с указанием:

адресного перечня, сроков, периодичности санитарной очистки территорий;

картографические и кадастровые данные территорий, с указанием физических и юридических лиц (индивидуальных предпринимателей), ответственных за санитарную очистку конкретных территорий (участков);

г) схемы сбора, накопления и вывоза отходов с указанием:

адресного перечня, сроков, периодичности вывоза отходов, норм накопления отходов по отношению к каждому участку накопления отходов;

перечня организаций, осуществляющих вывоз отходов с привязкой к каждому участку накопления отходов;

перечня организаций, осуществляющих хранение и утилизацию отходов, вывозимого с каждого участка;

картографические данные с указанием всех данных, указанных в настоящей статье.

3. Планы благоустройства должны быть согласованы с собственниками (правообладателями) домовладений; организациями, осуществляющими функции управления многоквартирными жилыми домами; общественными объединениями граждан; общественными объединениями и иными общественными организациями, осуществляющими функции общественного контроля на территории городского округа.

Статья 63. Месячник благоустройства

1. На территории городского округа ежегодно проводится месячник благоустройства, направленный на приведение территорий в соответствие с нормативными характеристиками.

2. Месячник благоустройства проводится ежегодно после схождения снежного покрова в периоды подготовки к летнему и зимнему сезонам, но до установления снежного покрова, исходя из климатических показателей.

3. В течение месячника благоустройства администрация городского округа, в соответствии с утвержденными и согласованными планами благоустройства, определяют перечень работ по благоустройству, необходимых к выполнению в текущем году и в срок до 10 мая каждого года осуществляют мероприятия, предусмотренные законодательством Российской Федерации о контрактной системе в сфере закупок товаров, работ, услуг для обеспечения государственных и муниципальных нужд.

4. С 10 мая каждого года администрация городского округа, подрядные организации, осуществляют выполнение конкретных работ по благоустройству территорий, в соответствии с планами благоустройства и заключенными контрактами.

5. Осуществление работ в течение месячника по благоустройству осуществляется за счет:

а) средств бюджета городского округа - в отношении объектов благоустройства, находящихся в муниципальной собственности;

б) собственных средств физических и юридических лиц (индивидуальных предпринимателей), являющихся собственниками (владельцами) объектов благоустройства, а также за счет организаций, осуществляющих функции содержания и ремонта общего имущества граждан - в отношении общего имущества, являющегося объектом благоустройства;

в) средств собственников (правообладателей) объектов благоустройства общественного пользования, объектов социальной, культурно-развлекательной, торговой и иных сфер обслуживания населения.

Статья 64. Организация и проведение уборочных работ в зимнее время

1. Период зимней уборки - с 1 ноября по 31 марта. В случае значительного отклонения от средних климатических особенностей текущей зимы. Сроки начала и окончания зимней уборки могут изменяться решением организаций, выполняющих функции заказчика работ по содержанию сети дорог и улиц.

2. До 1 октября текущего года администрацией городского округа и дорожными службами должны быть завершены работы по подготовке мест для приема снега (снегосвалки, снегоплавильные камеры, площадки для вывоза и временного складирования снега).

3. В период зимней уборки дорожки и площадки парков, скверов, бульваров должны быть убраны от снега и, в случае гололеда, посыпаны песком. Детские площадки, садовые диваны, урны и малые архитектурные формы, а также пространство вокруг них, подходы к ним должны быть очищены от снега и наледи.

4. При уборке дорожек в парках, лесопарках, садах, скверах, бульварах и других зеленых зонах допускается временное складирование снега, не содержащего химических реагентов, на заранее подготовленные для этих целей площадки, при условии сохранности зеленых насаждений и обеспечения оттока талых вод.

5. Обязанность по уборке и вывозу снега из лотков проезжей части возлагается на организации, осуществляющие уборку проезжей части данной улицы или проезда.

6. Запрещается:

а) выдвигать или перемещать на проезжую часть магистралей, улиц и проездов снег, счищаемый с внутриквартальных, дворовых территорий, территорий находящихся в собственности (владении) третьих лиц;

б) осуществлять роторную переброску и перемещение загрязненного снега, а также осколков льда на газоны, цветники, кустарники и другие зеленые насаждения, а также на тротуары, проезжие части дорог, внутриквартальные и внутридворовые проезды, иные места прохода пешеходов и проезда автомобилей.

7. К первоочередным мероприятиям зимней уборки улиц, дорог и магистралей относятся:

а) обработка проезжей части дорог противогололедными средствами;

б) сгребание и подметание снега;

в) формирование снежного вала для последующего вывоза;

г) выполнение разрывов в валах снега на перекрестках, у остановок общественного пассажирского транспорта, подъездов к административным и общественным зданиям, выездов с внутриквартальных территорий и т.п.

8. К мероприятиям второй очереди относятся:

а) удаление снега (вывоз);

б) зачистка дорожных лотков после удаления снега с проезжей части;

в) скалывание льда и уборка снежно-ледяных образований.

9. Обработка проезжей части дорог противогололедными средствами должна начинаться с момента начала снегопада. В случае получения от метеорологической службы заблаговременного предупреждения об угрозе возникновения гололеда обработка проезжей части дорог, эстакад, мостовых сооружений производится до начала выпадения осадков.

10. С началом снегопада в первую очередь противогололедными средствами обрабатываются наиболее опасные для движения транспорта участки магистралей и улиц - крутые спуски, повороты и подъемы, мосты, эстакады, тоннели, тормозные площадки на перекрестках улиц и остановках общественного пассажирского транспорта, перроны и площади железнодорожных вокзалов и иные места массового пребывания граждан.

Дорожно-эксплуатационные организации и иные организации, осуществляющие зимнюю уборку объектов массового пребывания граждан, должны до 1 ноября утверждать перечень участков улиц и иных объектов, требующих первоочередной обработки противогололедными средствами при обнаружении гололеда.

11. По окончании обработки наиболее опасных для движения транспорта участков, необходимо приступить к сплошной обработке проезжих частей с асфальтобетонным покрытием противогололедными средствами.

12. Снег, счищаемый с проезжей части дорог, улиц и проездов, а также с тротуаров, сдвигается на обочины дорог и в лотковую часть улиц и проездов для временного складирования снежной массы в виде снежных валов, а с подъездов и подходов к зданиям, лестничных сходов - в места, не мешающие проходу пешеходов и проезду транспорта.

13. Формирование снежных валов не допускается:

- а) на перекрестках и вблизи железнодорожных переездов;
- б) на тротуарах.

14. На улицах и проездах с односторонним движением транспорта двухметровые прилотковые зоны, со стороны которых начинается подметание проезжей части, должны быть в течение всего зимнего периода постоянно очищены от снега и наледи до бортового камня.

15. В снежных валах на остановках общественного пассажирского транспорта и в местах наземных пешеходных переходов должны быть сделаны разрывы шириной:

- а) на остановках общественного пассажирского транспорта - на длину остановки;
- б) на переходах, имеющих разметку - на ширину разметки;
- в) на переходах, не имеющих разметку - не менее 5 м.

16. Вывоз снега от остановок общественного пассажирского транспорта, наземных пешеходных переходов, с мостов и путепроводов, мест массового посещения людей (крупных торговых центров, рынков, гостиниц, вокзалов, театров и т.д.), въездов на территории больниц и других социально значимых объектов осуществляется в течение суток после окончания снегопада; вывоз снега с улиц и проездов, обеспечивающий безопасность дорожного движения, осуществляется в течение трех суток после окончания снегопада; с остальных территорий - не позднее пяти суток после окончания снегопада.

Места временного складирования снега после снеготаяния должны быть очищены от отходов и благоустроены.

17. В период снегопадов и гололеда тротуары и другие пешеходные зоны на территории муниципальных образований должны обрабатываться противогололедными материалами. Время на обработку всей площади тротуаров не должно превышать четырех часов с начала снегопада.

Снегоуборочные работы (механизированное подметание и ручная зачистка) на тротуарах, пешеходных дорожках и посадочных площадках общественного пассажирского транспорта начинаются сразу по окончании снегопада. При длительных снегопадах циклы снегоочистки и обработки противогололедными средствами должны повторяться, обеспечивая безопасность для пешеходов.

18. Запрещается применение жидких реагентов на улицах и проездах, по которым проходят маршруты троллейбусов, а также скопление соленой жидкой массы в зоне остановок троллейбусов.

19. Тротуары и лестничные сходы должны быть очищены на всю ширину до покрытия от свежевыпавшего или уплотненного снега (снежно-ледяных образований).

В период снегопада тротуары и лестничные сходы, площадки и ступеньки при входе в здания (гостиницы, театры, вокзалы и другие места общественного пользования) должны обрабатываться противогололедными материалами и расчищаться для движения пешеходов.

При оповещении о гололеде или возможности его возникновения, в первую очередь, лестничные сходы, а затем и тротуары обрабатываются противогололедными материалами в полосе движения пешеходов в течение 2 часов.

20. Внутривортовые проезды, контейнерные площадки, за исключением контейнерных площадок, расположенных на дорогах общего пользования, подъездные пути к ним, тротуары и другие пешеходные зоны, имеющие усовершенствованное покрытие (асфальт, бетон, тротуарная плитка), должны быть очищены от снега и наледи до твердого покрытия. Время на очистку и обработку не должно превышать двенадцати часов после окончания снегопада.

Статья 65. Организация и проведение уборочных работ в летнее время

1. Период летней уборки с 1 апреля по 31 октября. Мероприятия по подготовке уборочной техники к работе в летний период проводятся в сроки, определенные организациями, выполняющими функции заказчика работ по содержанию сети дорог и улиц.

2. Подметание дворовых территорий, внутридворовых проездов и тротуаров от смета, пыли и мелкого бытового мусора, их мойка осуществляется лицами ответственными за содержание объектов. Чистота на территории должна поддерживаться в течение всего рабочего дня.

3. Дорожки и площадки парков, скверов, бульваров должны быть очищены от отхода, листьев и других видимых загрязнений.

4. Поливочные краны для мойки и полива из шланга дворовых территорий должны быть оборудованы в каждом домовладении и содержаться в исправном состоянии. Ответственность за их оборудование и эксплуатацию возлагается на собственников (правообладателей) домовладений, организации, осуществляющие управление многоквартирными домами, товарищества собственников жилья, осуществляющие управление многоквартирными домами.

5. В период листопада производится сгребание и вывоз опавших листьев с проезжей части дорог и дворовых территорий. Сгребание листьев к комлевой части деревьев и кустарников запрещается.

6. Мойка дорожных покрытий площадей и улиц производится предпочтительно в ночное время с соблюдением требований Закона Московской области от 07.03.2014 № 16/2014-ОЗ «Об обеспечении тишины и покоя граждан на территории Московской области».

7. Смет и отходы, выбитые при уборке или мойке проезжей части на тротуары, газоны, посадочные площадки, павильоны остановок общественного пассажирского транспорта, близко расположенные фасады зданий, объекты торговли и т.п., подлежат уборке юридическим лицом (индивидуальным предпринимателем) или физическим лицом, осуществляющим уборку проезжей части.

8. Высота травяного покрова на территории муниципальных образований, в полосе отвода автомобильных и железных дорог, на разделительных полосах автомобильных дорог, территориях, прилегающих к автозаправочным пунктам и иным объектам придорожного сервиса, не должна превышать 20 см.

Статья 66. Содержание домашнего скота и птицы

1. Домашний скот и птица должны содержаться в специальных помещениях (стайках, хлевах и т.д.), оборудованных для содержания в пределах земельного участка собственника, владельца, пользователя, находящегося в его собственности, владении, пользовании.

Содержание скота и птицы в помещениях многоквартирных жилых домов, во дворах многоквартирных жилых домов, других не приспособленных для этого строениях, помещениях, сооружениях, транспортных средствах не допускается.

2. Выпас скота разрешается только в специально отведенных для этого местах. Выпас животных на неогороженных пастбищах осуществляется на привязи или под надзором владельцев животных или лиц, заключивших с владельцами или уполномоченными ими лицами договоры на оказание услуг по выпасу животных (далее - пастух).

Владельцы животных и пастухи обязаны осуществлять постоянный надзор за животными в процессе их выпаса на пастбищах, не допуская их перемещения на участки, не предназначенные для этих целей. Запрещается оставлять животных без надзора, осуществлять выпас на улицах и других не предназначенных для этих целей местах, допускать потраву цветников и посевов культур. Не допускается передвижение животных без сопровождения владельца или пастуха.

Выпас скота и птицы на территориях улиц в полосе отвода автомобильных и железных дорог, садов, скверов, лесопарков, в рекреационных зонах муниципальных образований запрещается.

3. Места и маршрут прогона скота на пастбища должны быть согласованы с администрацией городского округа и при необходимости с соответствующими органами управления дорожного хозяйства.

Запрещается прогонять животных по пешеходным дорожкам и мостикам.

Статья 67. Содержание домашних животных, порядок их выгула

1. При выгуливании домашних животных должны соблюдаться следующие требования:

а) выгул собак разрешается только в наморднике, на поводке, длина которого позволяет контролировать их поведение;

б) выгуливать собак без поводка и намордника разрешается на специальных площадках для выгула, а также в иных местах, определенных для этих целей администрацией городского округа;

в) запрещается выгуливать собак на детских и спортивных площадках, на территориях больниц, образовательных учреждений и иных территорий общего пользования.

2. Лица, осуществляющие выгул, обязаны не допускать повреждение или уничтожение зеленых насаждений домашними животными.

3. В случаях загрязнения выгуливаемыми животными мест общественного пользования лицо, осуществляющее выгул, обязано обеспечить устранение загрязнения.

РАЗДЕЛ V. Ответственность в сфере благоустройства, чистоты и порядка

Статья 68. Лица, обязанные организовывать и/или производить работы по уборке и содержанию территорий и иных объектов и элементов благоустройства, расположенных на территории городского округа

1. Обязанности по организации и/или производству работ по уборке и содержанию территорий и иных объектов возлагаются:

а) по уборке и содержанию мест производства земляных, строительных, дорожно-ремонтных работ, работ по ремонту инженерных сетей и коммуникаций, фасадов и иных элементов строений, зданий и сооружений, установки средств размещения информации, рекламных конструкций, а также прилегающей территории на расстоянии 5 метров, если расстояние прилегающей территории не установлено в большем размере, - на заказчиков и производителей работ;

б) по содержанию объектов капитального строительства и объектов инфраструктуры - на собственников, владельцев, пользователей указанных объектов, а по бесхозным объектам - на собственников, владельцев, пользователей земельных участков, на которых они расположены;

в) по уборке и содержанию мест временной уличной торговли, территорий, прилегающих к объектам торговли (торговые павильоны, торговые комплексы, палатки, киоски, и т.п.) на расстоянии 5 метров, если расстояние прилегающей территории не установлено в большем размере, - на собственников, владельцев или пользователей объектов торговли;

г) по уборке и содержанию неиспользуемых и неосваиваемых территорий, территорий после сноса строений - на собственников, владельцев, пользователей данной территории, организации, выполняющие работы по сносу строений;

д) по уборке и содержанию территории автозаправочных станций, станций технического обслуживания, мест мойки автотранспорта, автозаправочных комплексов, рынков, торговых и развлекательных центров и прилегающих к ним территорий на расстоянии 5 метров, если расстояние прилегающей территории не установлено в большем размере, туалетных кабин, расположенных на этих объектах, а также въездов и выездов к этим объектам - на собственников, владельцев или пользователей указанных объектов;

е) по уборке и содержанию территорий юридических лиц (индивидуальных предпринимателей), физических лиц и прилегающей территории на расстоянии 5 метров, если расстояние прилегающей территории не установлено в большем размере, - на собственника, владельца или пользователя указанной территории;

ж) по уборке и содержанию водных объектов в зонах отдыха и прилегающих к ним территорий - на собственников (владельцев) указанных зон или на организации, за которыми зоны отдыха закреплены на праве оперативного управления или хозяйственного ведения;

з) по содержанию частного домовладения, хозяйственных строений и сооружений, ограждений и прилегающей территории со стороны дорог, улиц (переулков, проходов, проездов) на расстоянии 5 метров, если расстояние прилегающей территории не установлено в большем размере, - на собственников, владельцев или пользователей указанных объектов, которые обязаны иметь договор на вывоз (утилизацию) отходов;

и) по содержанию зеленых насаждений, расположенных в пределах полосы отвода автомобильных и железных дорог, линий электропередачи, линий связи, нефтепроводов, газопроводов и иных трубопроводов - на собственников, владельцев автомобильных и железных дорог, линий электропередачи, линий связи, нефтепроводов, газопроводов и иных трубопроводов;

к) по благоустройству и содержанию родников и водных источников, уборке прилегающей территории на расстоянии 30 метров, если расстояние прилегающей территории не установлено в большем размере, - на собственников, владельцев, пользователей земельных участков, на которых они расположены.

2. Предусмотренные настоящими правилами обязанности, в случае возложения их в соответствии с частью 1 настоящей статьи на собственников, владельцев, пользователей территорий и иных объектов (далее - объекты), а также в случаях, не предусмотренных частью 1 настоящей статьи, возлагаются:

а) по объектам, находящимся в государственной или муниципальной собственности, переданным во владение и (или) пользование третьим лицам, - на владельцев и (или) пользователей этих объектов: граждан и юридических лиц;

б) по объектам, находящимся в государственной или муниципальной собственности, не переданным во владение и/или пользование третьим лицам, - на органы государственной власти, городской округ, государственные или муниципальные эксплуатационные организации;

в) по объектам, находящимся в частной собственности, - на собственников объектов - граждан и юридических лиц.

Статья 69. Участие собственников (правообладателей) зданий (помещений в них) и сооружений в благоустройстве прилегающих территорий

1. Собственники (правообладатели) зданий (помещений в них) и сооружений участвуют в благоустройстве прилегающих территорий в порядке, установленном настоящим Правилами и иными нормативными правовыми актами, регулирующими вопросы благоустройства, содержания территорий.

2. Ответственными за благоустройство прилегающих территорий к зданиям (помещениям в них) и сооружениям являются собственники, в случае, если они не передали указанные объекты во владение и (или) пользование.

3. На придомовых (прилегающих) территориях многоквартирных домов, входящих в состав общего имущества собственников помещений в многоквартирном доме, ответственными за благоустройство прилегающей территории в пределах земельного участка в отношении которого проведен кадастровый учет или в соответствии с техническим паспортом многоквартирного дома являются:

а) организации, осуществляющие управление многоквартирными домами;

б) товарищества собственников жилья или кооперативы (жилищные или иные специализированные потребительские кооперативы), осуществляющие управление многоквартирными домами;

в) собственники помещений, если они избрали непосредственную форму управления многоквартирным домом и если иное не установлено договором.

На придомовых (прилегающих) территориях многоквартирных домов, не входящих в состав общего имущества собственников помещений в многоквартирном доме, ответственными

за благоустройство прилегающей территории являются собственники земельного участка, в случае, если собственность на земельный участок не разграничена – администрацию городского округа.

4. Собственники объектов капитального строительства (помещений в них), несут бремя содержания прилегающей территории:

а) если границы земельного участка сформированы в соответствии с действующим законодательством, то в пределах сформированных границ земельных участков, а также 5 метров от границ земельных участков;

б) если границы земельного участка установлены землеустроительной или технической документацией, то в пределах границ земельного участка, установленного землеустроительной или технической документацией, а также 5 метров от границ земельных участков;

в) если границы земельного участка не сформированы в соответствии с действующим законодательством, не установлены землеустроительной или технической документацией, то в пределах 30 метров от границ объектов капитального строительства, если иное расстояние прилегающей территории не установлено органом местного самоуправления.

5. В случае пересечения закрепленной территории с дорогой общего пользования, размер закрепленной территории определяется до пересечения с дорожным бордюром или тротуарным бордюром. При отсутствии дорожного бордюра размер закрепленной территории определяется до непосредственного пересечения с дорогой общего пользования. При пересечении прилегающих территорий двух и более объектов, размеры которых фактически составляют менее размера, установленного настоящим Правилами или муниципальным правовым актом, их размеры определяются половиной расстояния между объектами.

Статья 70. Ответственность за нарушение правил по обеспечению чистоты, порядка и благоустройства на территории городского округа

1. Лица, нарушившие требования, предусмотренные настоящими правилами и принимаемыми в соответствии с ним нормативными правовыми актами Московской области и муниципальными правовыми актами, несут ответственность, установленную Законом Московской области от 04.05.2016 № 37/2016-ОЗ "Кодекс Московской области об административных правонарушениях".

2. Привлечение виновного лица к ответственности не освобождает его от обязанности устранить допущенные правонарушения и возместить причиненный ущерб в соответствии с порядком, установленным Правительством Московской области.

РАЗДЕЛ VI. Полномочия в сфере благоустройства, чистоты и порядка на территории Московской области

Статья 71. Полномочия администрации городского округа

1. Администрация городского округа при реализации полномочий в сфере благоустройства руководствуются положениями настоящих Правил и осуществляют следующие полномочия:

принимают муниципальные правовые акты с учетом требований настоящих Правил, законодательства Российской Федерации и Московской области;

обеспечивает закрепление всей территории городского округа за ответственными лицами;

привлекает население к выполнению на добровольной основе социально значимых работ по благоустройству и озеленению территории городского округа;

утверждает расходы бюджета городского округа на очередной финансовый год на благоустройство и озеленение;

определяет время и порядок проведения месячников по благоустройству и озеленению территории в рамках временного промежутка, установленного настоящими Правилами;

разрабатывает правила и планы благоустройства территорий городского округа;

осуществляет согласование планов по благоустройству с объединениями граждан, общественными организациями и объединениями;

утверждает планы по благоустройству и озеленению территорий;
реализует планы по благоустройству и озеленению территорий;
принимает решение о разработке муниципальных программ, их формировании, реализации и оценке эффективности по осуществлению благоустройства и озеленения территории;

организует конкурсы по благоустройству и озеленению территории среди жителей по различным номинациям;

определяет специальные участки для вывоза уличного смета, остатков растительности, листвы и снега;

доводит нормы накопления отходов до юридических лиц (индивидуальных предпринимателей) или физических лиц в целях заключения договоров на вывоз отходов, а также использование норм накопления отходов при разработке схем уборки, санитарной очистки территорий и схем сбора и вывоза отходов;

осуществляет организацию благоустройства и озеленения территории;

осуществляет разработку, утверждение и реализацию схем санитарной очистки территории;

принимает меры профилактического характера, направленные на сохранение объектов благоустройства;

применяет меры экономического стимулирования граждан и организаций за деятельность в сфере благоустройства;

организует содержание, техническое обслуживание, текущий и капитальный ремонт, реконструкцию и строительство сетей уличного освещения;

определяет требования к организации освещения улиц и установке указателей с наименованиями улиц и номерами домов, в части не урегулированной настоящим Правилами и иными правовыми актами Московской области;

осуществляет устройство муниципальных площадок микрорайонного типа для выгула домашних животных;

привлекает собственников (правообладателей) домовладений, организации, осуществляющие функции управления многоквартирными жилыми домами; общественные объединения граждан, общественные объединения и иные общественные организации, осуществляющие функции общественного контроля на территории городского округа для приемки работ, выполненных при осуществлении мероприятий, закрепленных в планах благоустройства администрации городского округа;

создает условия беспрепятственного доступа к объектам благоустройства, находящимся в муниципальной собственности, для инвалидов и других маломобильных групп населения в порядке, установленном законодательством Российской Федерации о социальной защите инвалидов.

Статья 72. Контроль за исполнением настоящих правил

1. Контроль за исполнением настоящих Правил осуществляет администрация городского округа, центральный исполнительный орган государственной власти Московской области специальной компетенции, осуществляющий исполнительно-распорядительную деятельность на территории Московской области в сфере государственного административно-технического надзора.

2. Контроль за исполнением настоящих правил в отношении объектов, относящихся к общему имуществу собственников помещений в многоквартирном доме, осуществляет администрация городского округа, центральный исполнительный орган государственной власти Московской области специальной компетенции, осуществляющий исполнительно-распорядительную деятельность на территории Московской области в сфере регионального государственного жилищного надзора.

Статья 73. Финансовое обеспечение

1. Организация благоустройства объектов:

а) указанных в подпунктах "г", "д" пункта 1 статьи 3 настоящих правил осуществляется администрацией городского округа в соответствии с настоящим Правилами, в пределах бюджетных ассигнований, предусмотренных в бюджете городского округа

б) указанных в подпунктах "а"- "в" пункта 1 статьи 3 настоящих правил осуществляется собственниками (правообладателями) за счет собственных средств.

2. Организации, расположенные на территории городского округа, а также граждане в соответствии с действующим законодательством и настоящими правилами проводят своими силами и средствами мероприятия по благоустройству, а также могут выступать в качестве инвесторов, заказчиков, исполнителей работ по благоустройству.

Приложение 1
к Правилам благоустройства
территории городского округа Красногорск

Рисунок 1

Рисунок 3



Рисунок 4



Рисунок 5

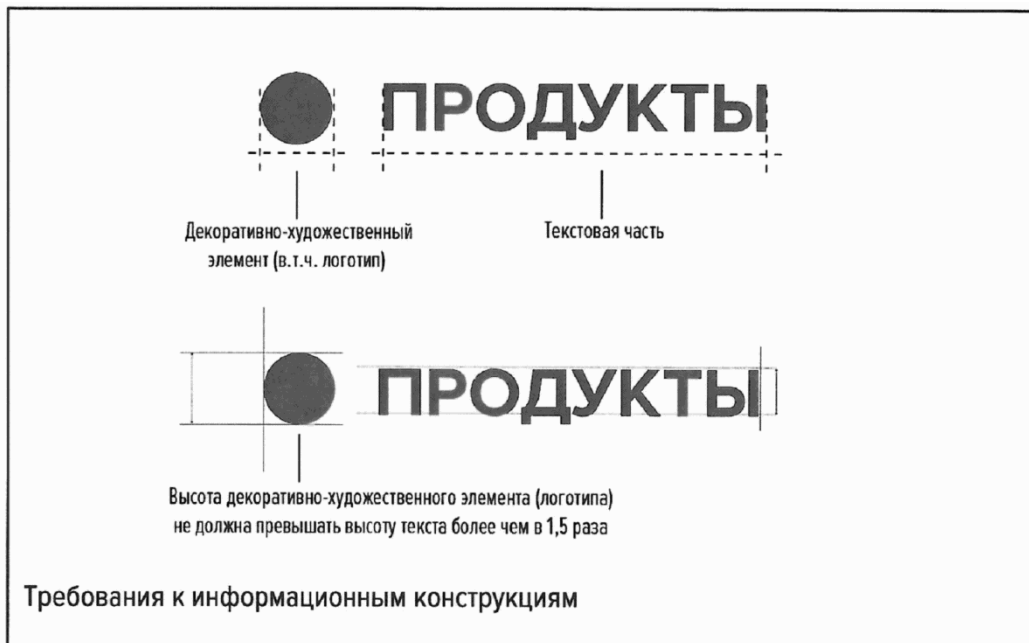

Рисунок 6



Рисунок 7

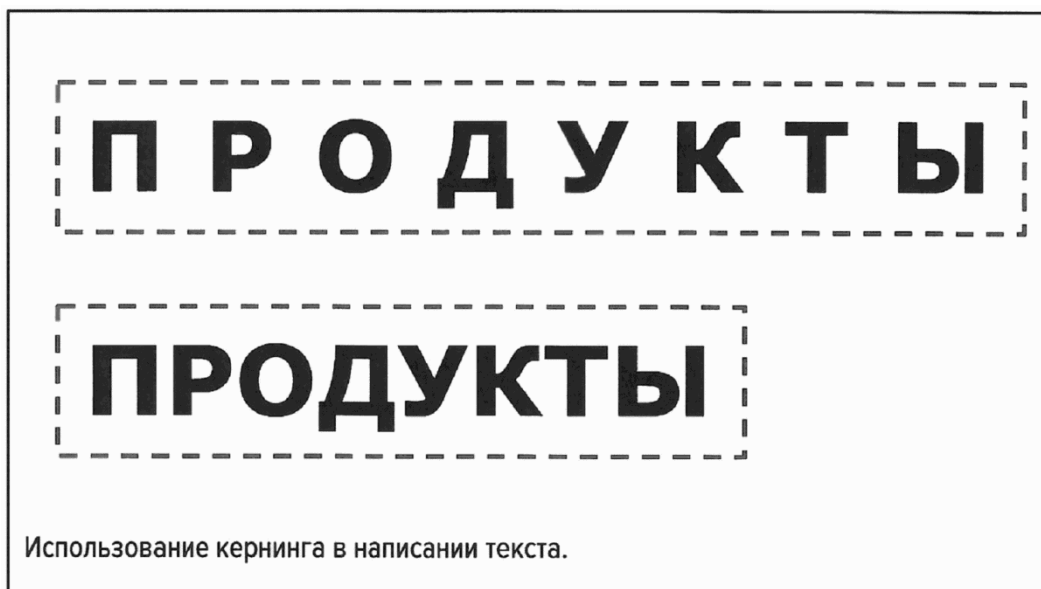

Рисунок 8



Рисунок 9



Рисунок 10

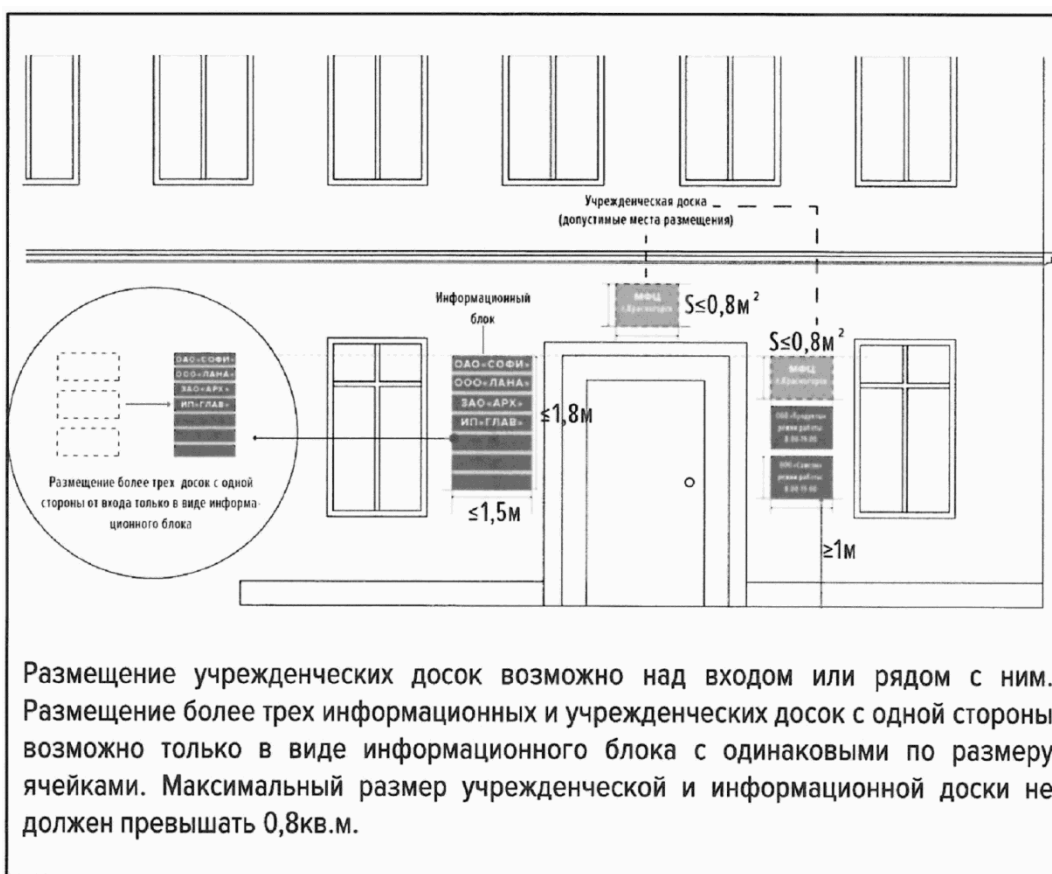

Рисунок 11

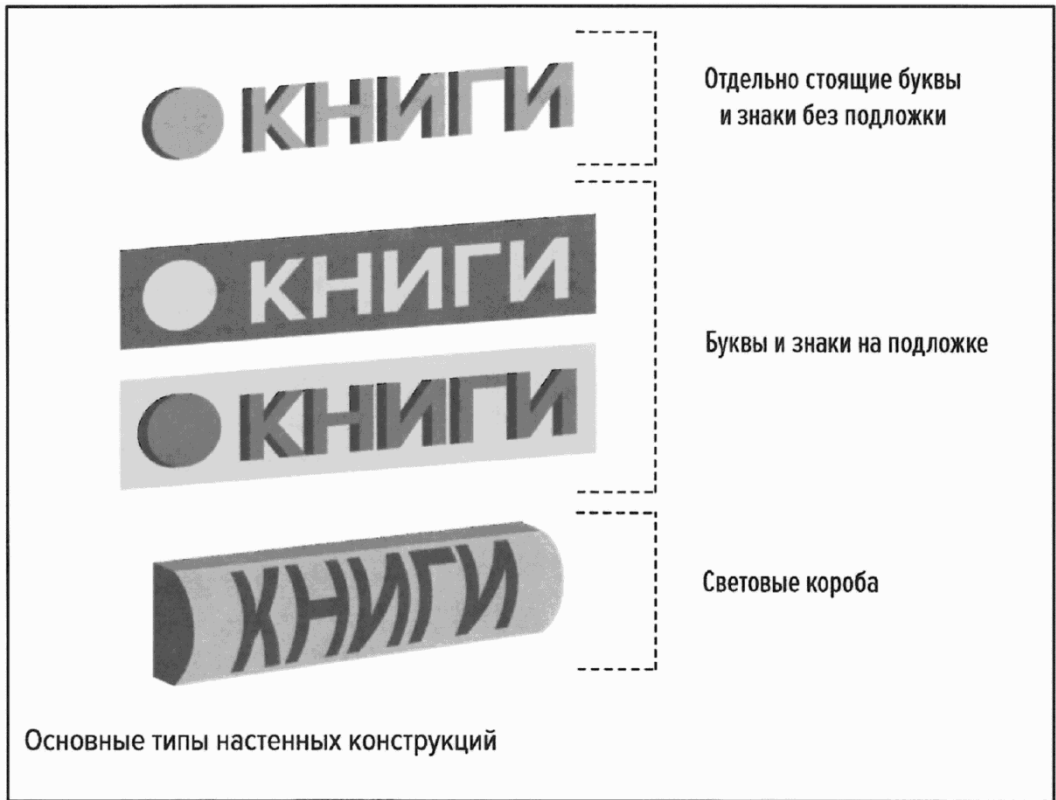

Рисунок 12

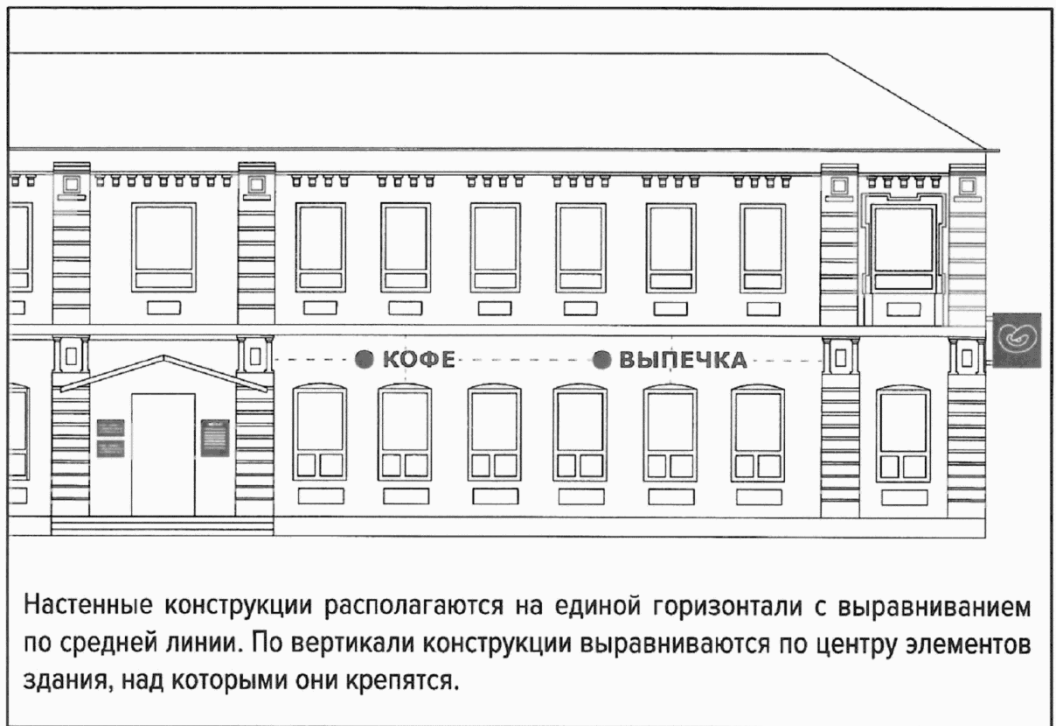

Рисунок 13



Рисунок 14

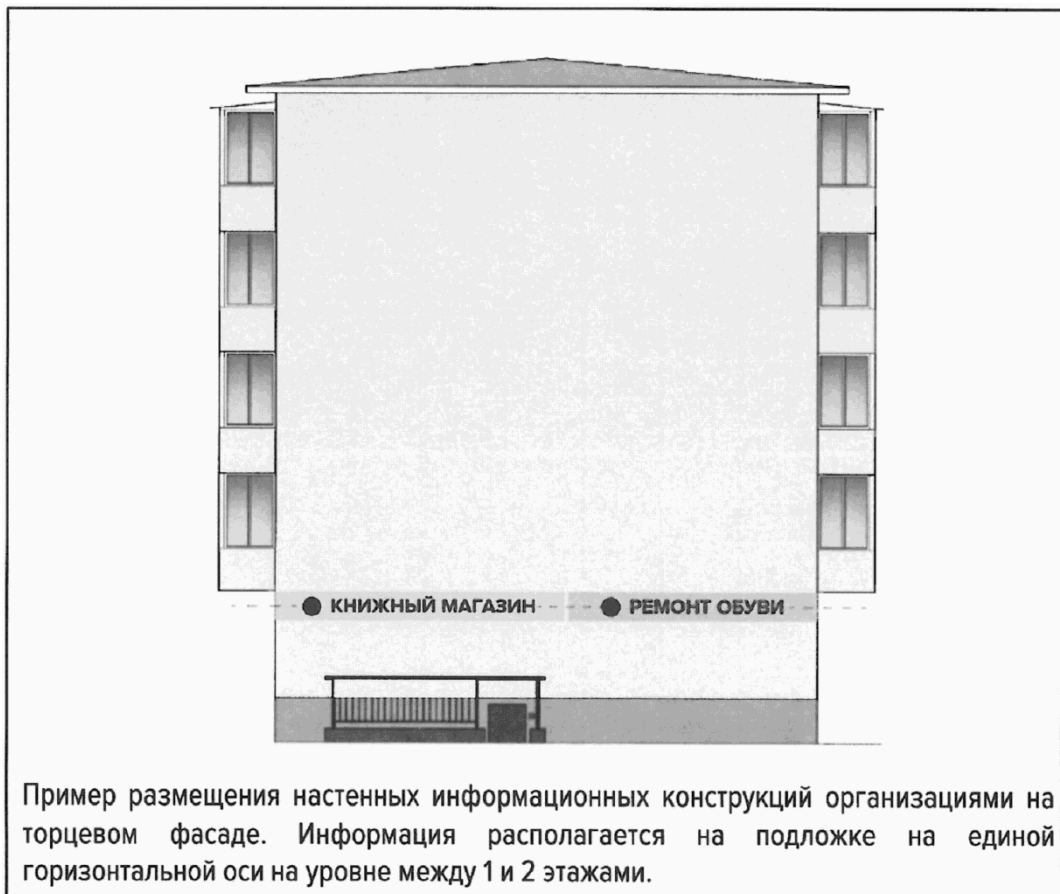

- ① Настенные конструкции не могут превышать 0,5 м. в высоту. При наличии фриза без архитектурных элементов рекомендуется размещать подложку во всю высоту фриза, но не более 0,5 м.

② Здание без фриза

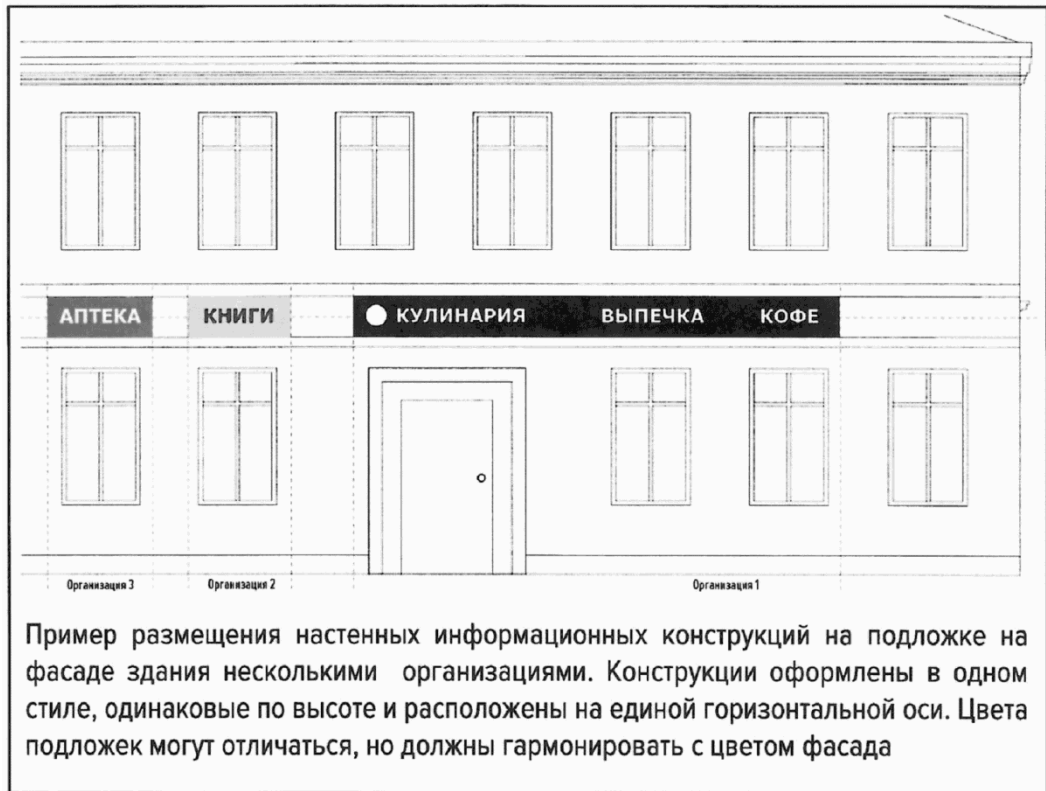
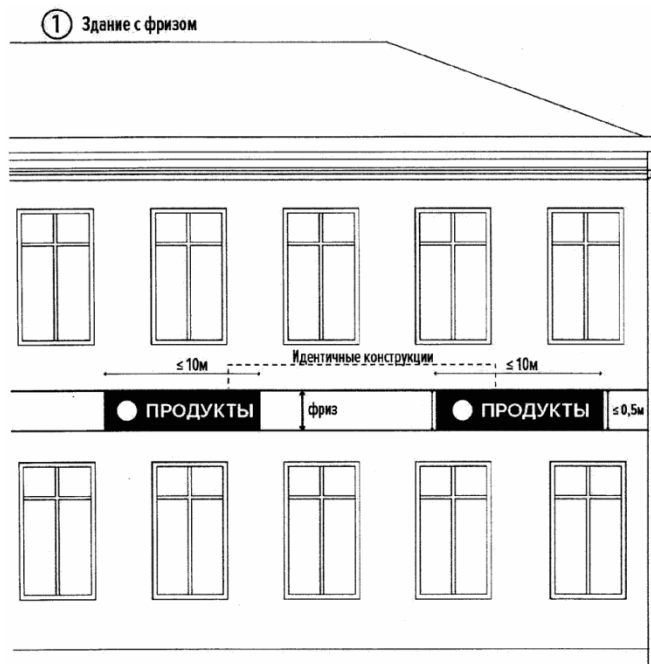

Рисунок 15



Рисунок 16

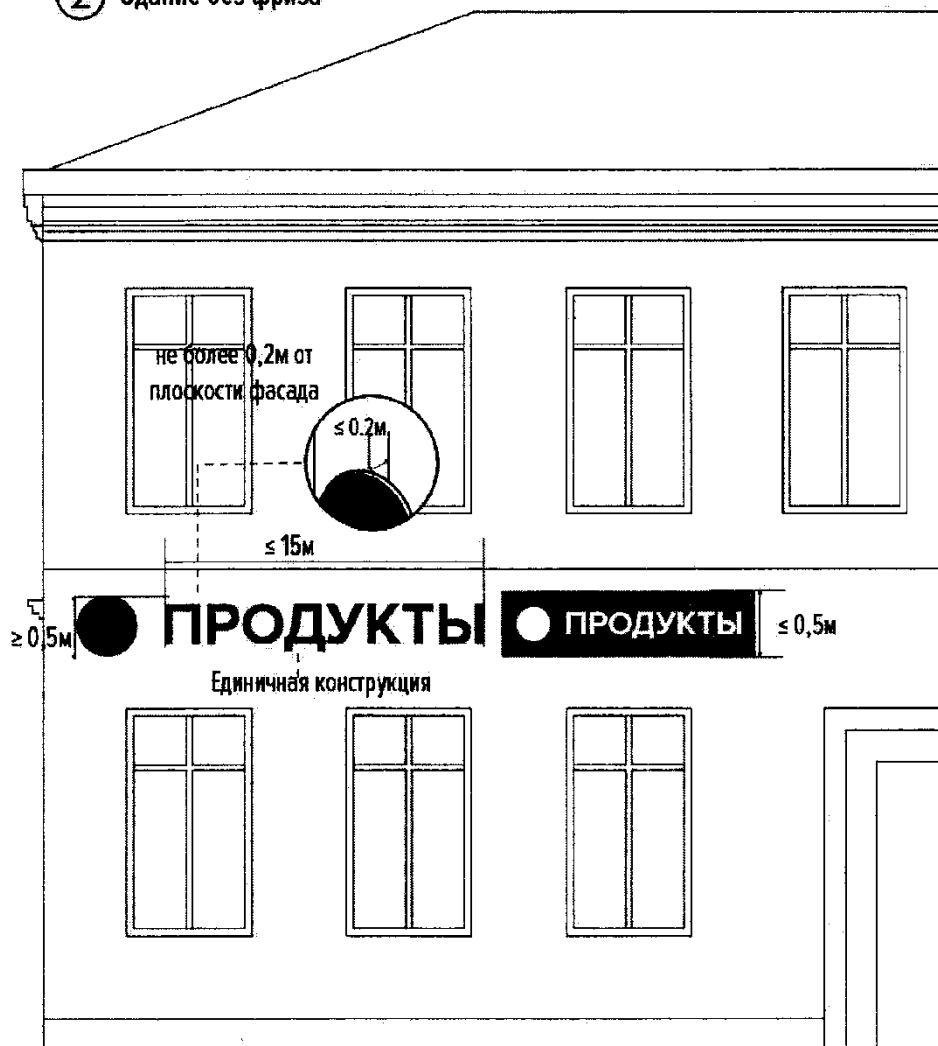

Рисунок 17



Рисунок 18

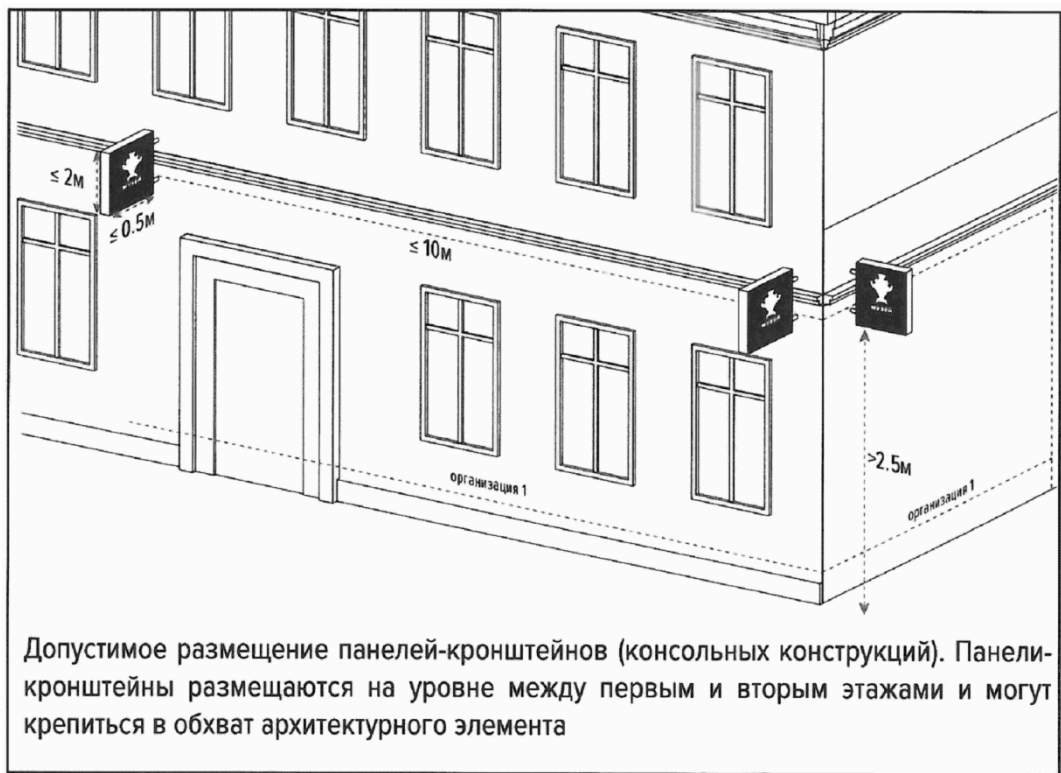

Допустимо размещение конструкции во внутреннем объеме витрины на расстоянии 0,15 м. от остекления. При этом конструкции должны быть одинакового размера и стиля, размещаться в одинаковой части витрины и не превышать 30% ее площади.

Рисунок 19

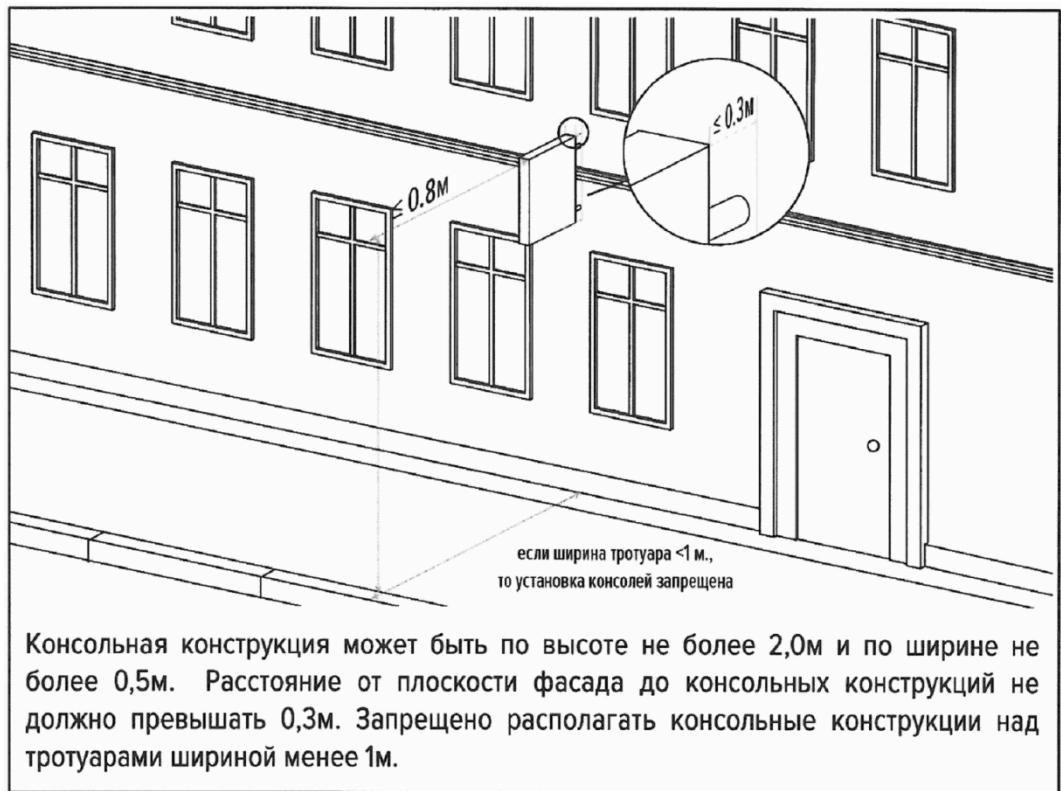
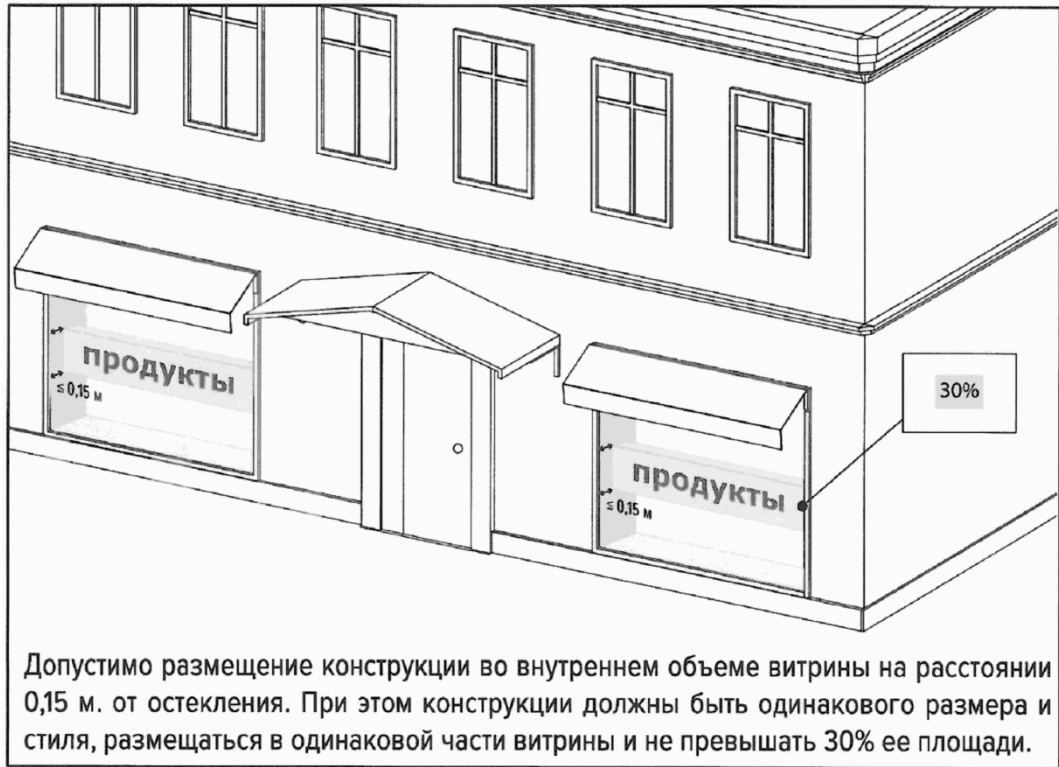
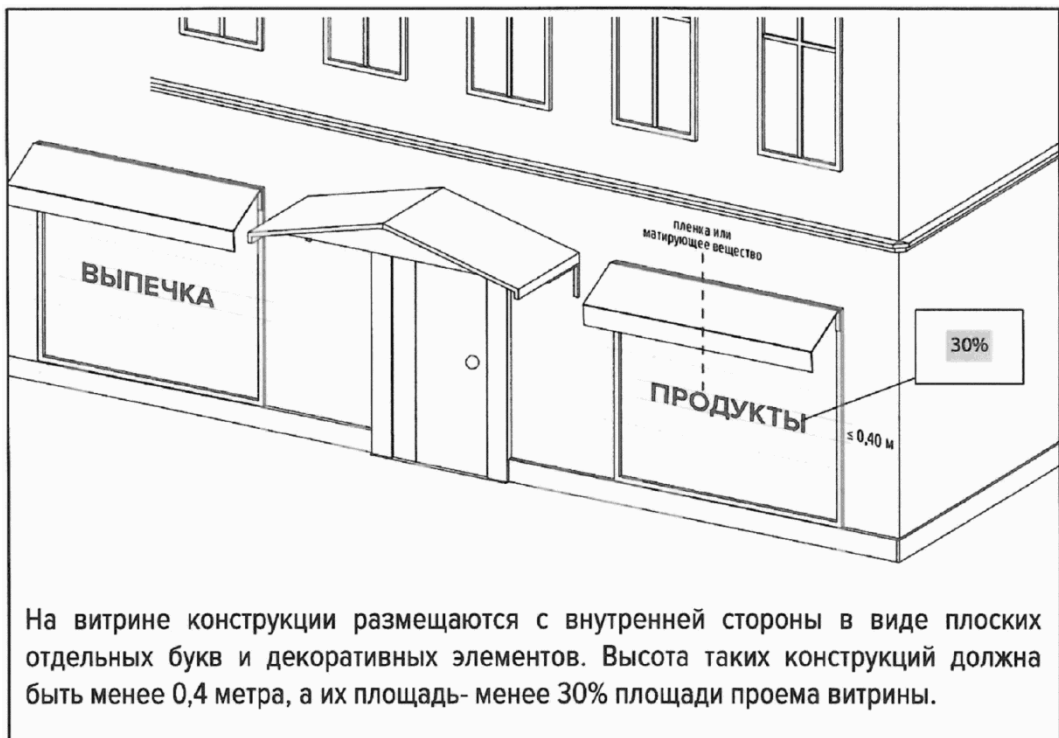

На витрине конструкции размещаются с внутренней стороны в виде плоских отдельных букв и декоративных элементов. Высота таких конструкций должна быть менее 0,4 метра, а их площадь - менее 30% площади проема витрины.

Рисунок 20



Рисунок 21



Рисунок 22



Рисунок 23

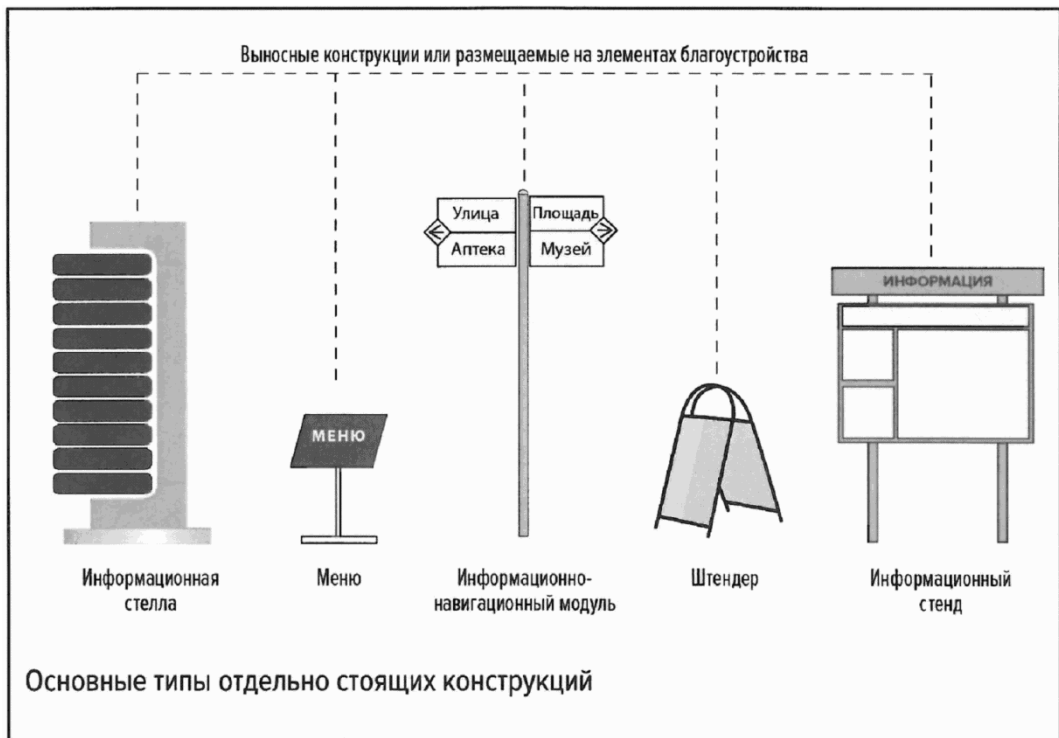
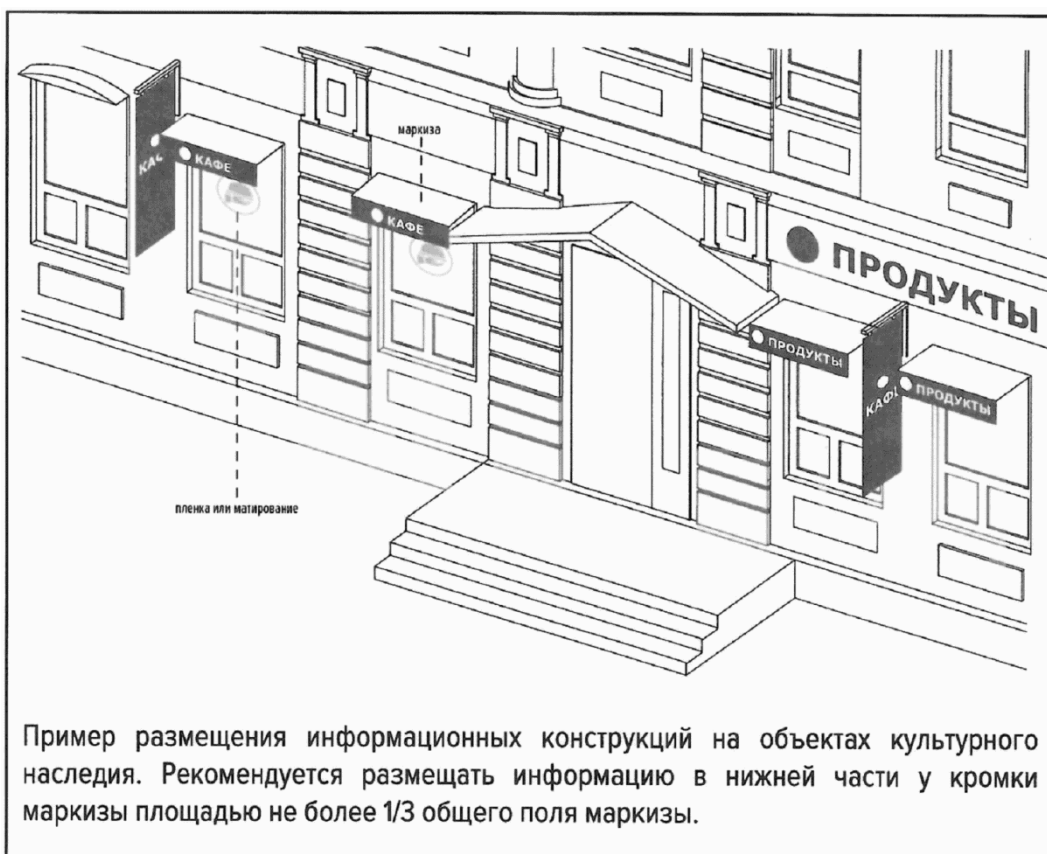

Нестационарный объект мелкорозничной торговли 3,300 x 4,850.
 Стиль "Классика".

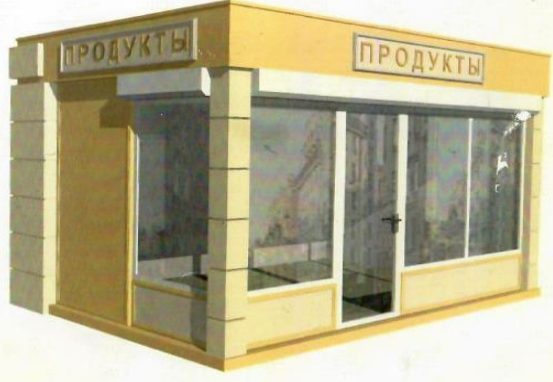
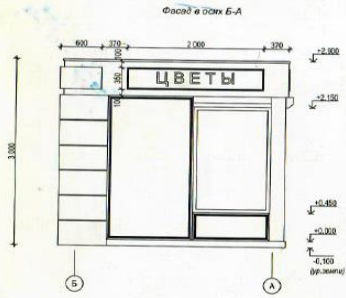
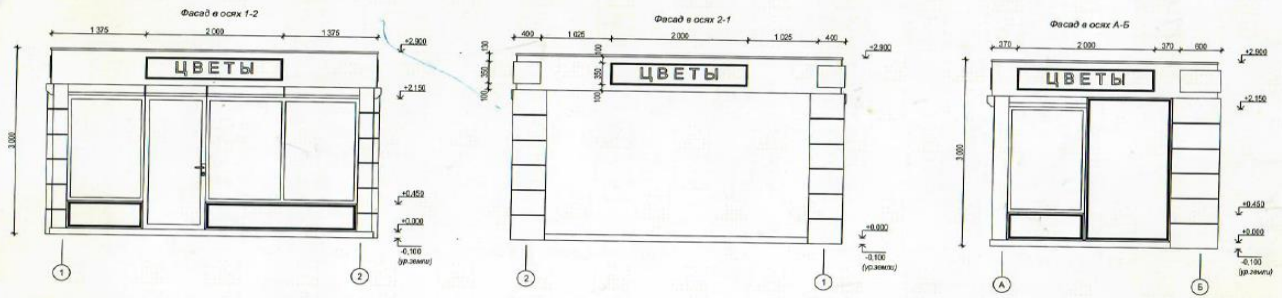

Примечания:

1. Конструктив - металлический каркас, стеновой наполнитель (сэндвич-панели), стеклопакеты из ПВХ, композитная панель.
2. Надпись оформляется нанесением UV (ультрафиолетовой) печати или фрезеровкой (для табличек с внутренней подсветкой).
3. При блокировке допускается перенос двери, добавление /исключение бокового остекления.
4. Для киосков с цветочной и овощной торговлей предусмотреть открывание фрамуг.

Нестационарный объект мелкорозничной торговли 3,300 x 4,850.
 Стиль "Модерн".

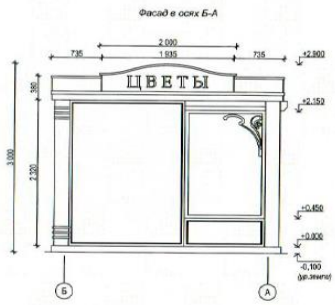
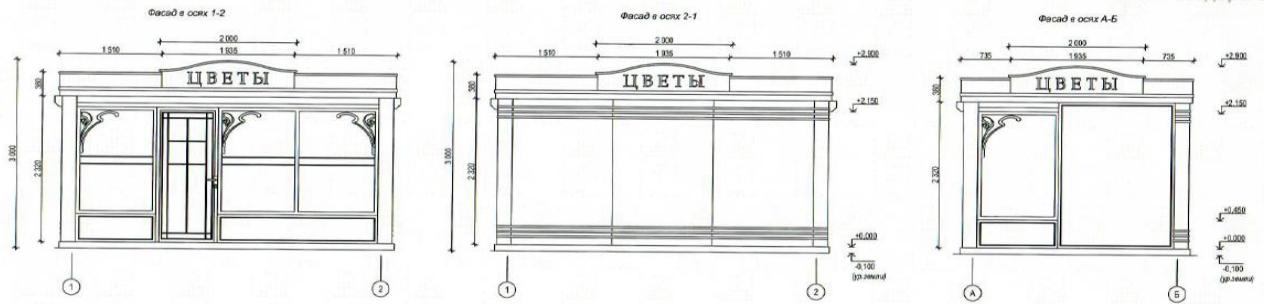

Примечания:

1. Конструктив - металлический каркас, стеновой наполнитель (сэндвич-панели), стеклопакеты из ПВХ, композитная панель.
2. Надпись оформляется нанесением UV (ультрафиолетовой) печати или фрезеровкой (для табличек с внутренней подсветкой).
3. При блокировке допускается перенос двери, добавление /исключение бокового остекления.
4. Для киосков с цветочной и овощной торговлей предусмотреть открывание фрамуг.

Нестационарный объект мелкорозничной торговли 2,315 x 1,900.
 Стиль "Универсальный".

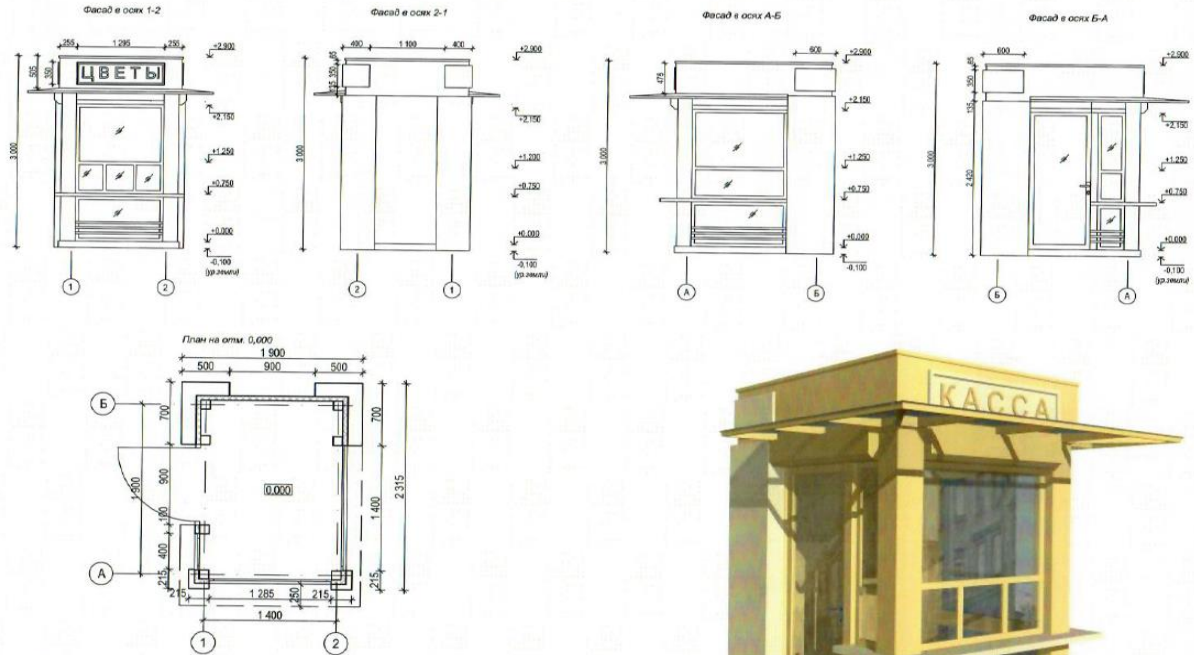

Примечания:

1. Конструктив - металлический каркас, стеновой заполнитель (сэндвич-панели), стеклопакеты из ПВХ, композитная панель.
2. Надпись оформляется нанесением UV (ультрафиолетовой) печати или фрезеровкой (для табличек с внутренней подсветкой).
3. При блокировке допускается перенос двери, добавление /исключение бокового остекления.
4. Для киосков с цветочной и овощной торговлей предусмотреть открывание фрамуг.

10

Нестационарный объект мелкорозничной торговли 2,315 x 1,900.
 Стиль "Классический".

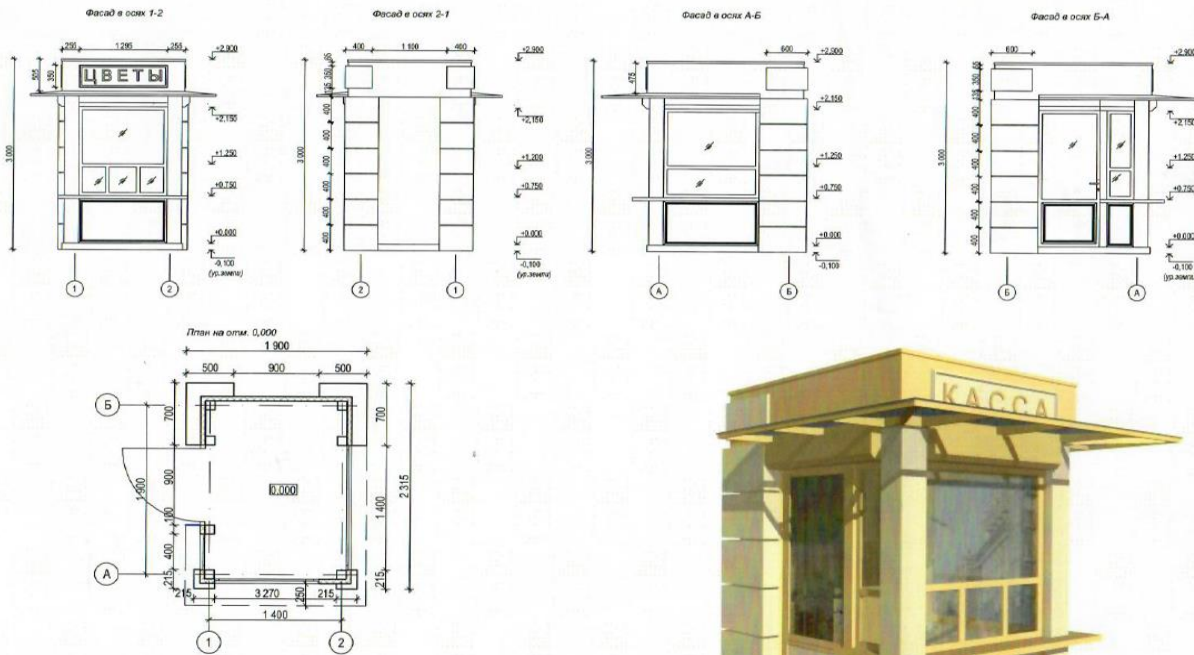

Примечания:

1. Конструктив - металлический каркас, стеновой заполнитель (сэндвич-панели), стеклопакеты из ПВХ, композитная панель.
2. Надпись оформляется нанесением UV (ультрафиолетовой) печати или фрезеровкой (для табличек с внутренней подсветкой).
3. При блокировке допускается перенос двери, добавление /исключение бокового остекления.
4. Для киосков с цветочной и овощной торговлей предусмотреть открывание фрамуг.

11

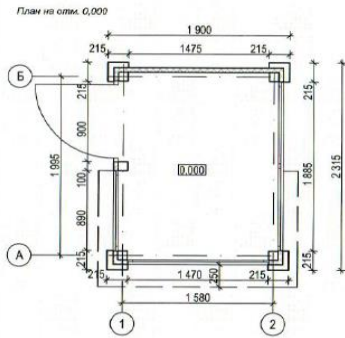
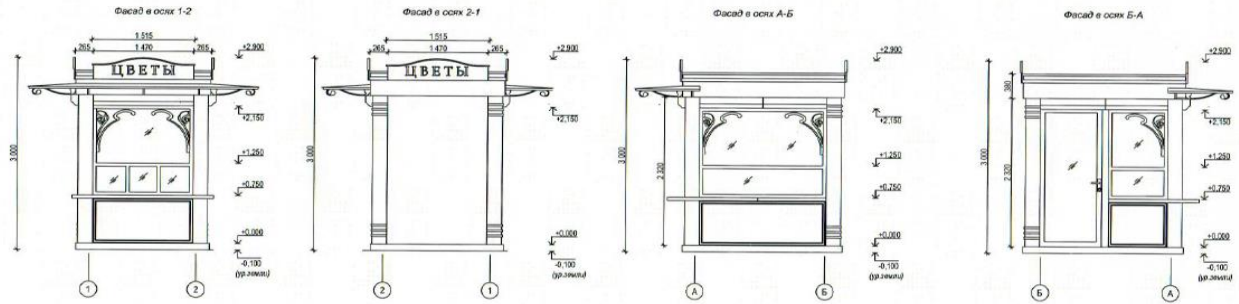

Применения:

1. Конструктив - металлический каркас, стеновой наполнитель (сэндвич-панели), стеклопакеты из ПВХ, композитная панель.
2. Надпись оформляется нанесением UV (ультрафиолетовой) печати или фрезеровкой (для табличек с внутренней подсветкой).
3. При блокировке допускается перенос двери, добавление /исключение бокового остекления.
4. Для киосков с цветочной и овощной торговлей предусмотреть открывание фрагм.

